工商日報
THE KUNG SHEUNG DAILY NEWS
中華民國僑委會登記證台教新字第壹弍零號
香港政府指定刊登有關法律廣告之有效刊物
督印及承印 工商日報有限公司 香港德輔道中四十三號
今日出紙三大張

大陸中程飛彈 指向台菲日本

曾在飛彈基地受訓之共軍 李中尉逃出共區揭露內幕

歷盡艱險逃抵澳門志願投歸自由祖國

蘇俄設在大陸的飛彈基地，經常存放着五十枚中程飛彈，目標是指向台灣、沖繩、菲律賓和日本。

上述內幕，是這篇詳盡、深入報導中最重要的一節，消息的來源是一位曾在紅朝出盡風頭，目前已逃亡抵澳的中共中尉軍官。

本報這篇幾經困難然後完成的單獨報導，是描述這個稱老軍閥李濟琛、投機份子蔡廷鍇、共酋葉劍英等爲父執的青年，如何在「工人當家」的社會中造成自己的優越地位，曾在中共最機密的軍事重地，高踞在「懷仁堂」內作毛澤東的座上客；再由發自良知的驅策，作一百八十度的轉變，背叛紅朝，由南京歷二千多里的驚險和苦難逃出竹幕。

編者按：站在報導新聞的立場，我們應把本文主角的姓名，明確地指出，把他的照片盡量地刊登。站在人道的立場，透露這篇內幕的主人翁，目前雖然已在竹幕以外，但仍身處共黨爪牙遍佈的地方，如果把他的姓名和面貌揭露，無疑是十分危險，可能使他逃亡二千多里投奔自由的初衷，頓成泡影。

我們已完成了作爲報人的採訪責任——清楚地查明了本文主角的身份，包括他的姓名在內，也大量拍攝了能表現他的過去和現在的照片。

然而，在報導新聞立場和人道立場不能兩全的時候，我們寧願選擇後者，因爲我們不能爲了爭取一段轟動性的新聞而危害透露消息者的自由，甚至生命。

因此，暫時我們要隱藏起本文主角的姓名，也不把他的面目示於讀者。但到他一旦離開赤色份子潛伏的地區，我們將把目前不便發表的一切，盡量地表露出來。

【本報特稿】本報特派赴澳門採訪記者陳大敦、呂國樑報導：一個曾在中國大陸內蘇俄所設飛彈基地受訓的中共陸軍中尉，現已秘密逃抵澳門，他志願投奔自由祖國，現正辦理手續前赴台灣。

這位受過蘇俄火箭訓練的中共青年軍官，也是「南京大學」物理系的畢業生，姓李，男性，現年二十六歲，廣東興寧人。他出身在一個被共黨認爲是「革命成份」很高的家庭中，十八歲即「榮登」地成爲中國共產黨的黨員，一度被中共譽爲「黨的核心」。可是，這個「黨的核心」畢竟動搖了，終於他背棄了共產黨，毅然冒險投奔自由！

本報記者日昨在澳門單獨會見了這位投奔自由安全抵澳的反共義士，經過兩個多鐘頭的長談，不但細訴了他的身世和逃亡經過，而且從他的談話中，更透露了很多一般人絕不易知的事實。

即如：他在大陸時所見所知的飛彈基地情況，大陸人民如何渴望反攻，以至他在逃往澳門時受「蛇頭」的欺騙和勒索，情形販子的欺騙困擾，以及澳門大陸難胞救濟總會人員的工作缺乏效率……。

李中尉的個子不高，體型消瘦，但面色健康還很好，一副精神奕奕的樣子。他穿着一件特麗綸恤，一條的確涼西褲，一對黑白皮鞋，外表看來，就像一個普通的青年學生模樣。

任何人看來也許都不相信，像李中尉這樣一個年紀輕輕和外表平凡的人，卻有過極不平凡的遭遇和某些「可歌可泣」的經歷。即如一九五六年毛澤東在故宮「懷仁堂」召宴「全國部隊優秀幹部」，他也是被邀上客之一，當年中共酋不是誰他「就如手足」和「推心置腹」嗎？一九六一年，周恩來曾在南京開過一次盛大的舞會，與「黨的核心」份子們狂歡，他也是貴賓之一！

可是，曾幾何時，他竟都棄了過去那些難得的「光榮歷史」，冒險地作亡命之客，並受了「蛇頭」們的擺佈，而對於這些「偽榮譽」的事，似乎他都毫不在乎，但談起來總有「不堪回首」之慨！

從小受中共教育栽培 曾被譽爲「黨的核心」 眼見中共倒行逆施 在徬徨中決心逃亡

大陸人民渴望反攻懷念蔣總統

在兩個多小時的談話中，李中尉的口齒很伶俐，雖然他的原籍是廣東，以他不大會說客家話，就是他在說話中，不時說得一口流利的國語。可是，在談話中，他對答如流，而且他在被「蛇頭」控制的時候多，所有一點值得驚奇的，是「水」、「做瓜」、「砍頭」、「蛇頭」等一些不地道的俚語。還有一點就是他在

在談話當中，他很多時候頻頻眨眼，有時先開口問記者一陣子才回答記者的問題，這可充分顯現出他是一個機警，而理智相當高的人物。

在談話後共進午餐時，記者於無意中發覺，只要有一粒飯掉落在桌子上，他都檢拾回自己的碗中，這個小小的動作，不但表現得他是一個有教養者，而且也充分顯示出大陸人民對米糧的珍貴。同時，他並親口証實了過去此間報紙的報導，大陸米糧

爲了使讀者更能清楚瞭解這位投奔自由的李中尉義士，我們且在此有系統地追述他的身世。可是，另一方面也爲了他還有很多親人仍在大陸，故有些地方我們不得不爲他暫作保留。

他的母親是共黨所認爲「革命的先進份子」，據說民國六年共黨在廣州暴動，她是暴動者之一。毛酋很多要角都是他已故父親的老相好，即如他那出名的「十元帥」的葉劍英也是其一，他可以常常見到。他說：在他逃亡前幾日子，即去年的夏天，當他到北平去的時候，就和葉劍英晤面過幾次。

由於這些家庭背景，所以共黨即認爲他的本質中「革命成份」頗高，加上他自己的努力表現，因此他比起其他人都快捷地被批准「入黨」，在十八歲時即已成爲一個共黨黨員，直至逃亡時止，他已進入第八年的「黨齡」了。

回頭說起，李中尉是一九三八年在南京出生的，出生未幾即因抗日戰局關係，由父母把他帶到廣西桂林，他在那裏長大，並在那裏上小學，他說還依稀記得初上學時的情景，那間好像是「中山小學」。其後又經歷過很多地方，直到抗戰勝利後又回到南京。

一九四九年四月，中共進入南京，他小學還未畢業。

一九五〇年六月韓戰爆發之際，他小學畢業了，剛要上中學，大陸掀起了「參軍潮」；於是他以一個十三歲的小伙子，也要放下書本「自願參軍」

義士李中尉的身世

母親是中共的「革命先進」，葉劍英等是他的父執。十三歲參軍赴韓，在「軍校」受訓完畢，十八歲成爲「黨員」。曾參加過毛澤東「懷仁堂」的「英雄宴」，在「南京大學」受訓時被譽爲「黨的核心」。

受訓。由於他是一個初中學生，那時候的中共部隊中算是「文化水平」頗高，加上他本身在訓練時的表現好，還有「革命成份」相當高的家庭背景做保證，

階級，並已「光榮」地作了一個共產黨黨員。憑他自己的努力，他表現得非常好，特別在共黨所重視的「政治水平」方面。因此，他得以被選送「赴京」，參加過毛澤東在

他作爲一個排級的幹部。之後，他又在部隊設立的「文化速成中學」讀了三年，取得了「中學畢業」資格（據說相當於高中畢業）。在一九五六年的時候，他已是「中尉」了。

他看來「前途無量」，但他也被送往東北的長春，在中共「第四野戰軍」某部的「軍校」受訓

「懷仁堂」的「英雄宴」。那時候的他，那也可以算是「光榮」了。

到了一九五七年七月，他的生活又轉入到另一個新的階段了。那時，中共當局保送他到南京去上「南京大學」物理系，

鮮後，他立刻被選送到南京東郊區的一個組織很秘密的基地去受訓練，就是實習。到了去年夏天，他實習期滿，在上級未指派工作之前，他獲得了幾個月的休假。

這時候的他，儘管外表還是很「積極」，但思想早已起了動搖和轉變。恰當假期間，他到過安徽去探望在那邊做公立醫院院長的母親，也到過北平去看過一班世伯如葉劍英等。在這「穿州過省」的旅行中，他目睹大陸人民生活的慘狀，及反共抗暴的事件，他對前途很感渺茫！——於是，他對共產主義與共黨的信心已開始動搖而逐漸完全崩潰的地步！

他是一個有理智和有志氣的青年，他沒有隨波逐流，立定了決心——背棄共黨，投奔自由！

去年九月，他首先南下廣州，作爲他投奔自由的第一步。當時，他借口給遠在安徽省的母親，說要到海外謀生去，可是，雖然他的母親回信反對，他已立定了投奔自由的決心，不顧一切的準備逃亡！

五百多蘇俄官兵 駐在飛彈基地

經常貯存飛彈五十枚 目標指向台灣及日菲

談到他在大陸最有價值的經歷，就是在蘇俄飛彈基地受訓的那段期間。

他約略地透露說：在一九六一年的夏天，他以一個「調幹生」的資格（據他自己解釋：這是中共把軍隊中的優秀幹部調去文科大學深造之稱），在「南京大學」物理系畢業，中共當局立刻就把他調去南京郊區一個蘇俄的飛彈基地去受訓。

那個飛彈基地，純粹是屬於蘇俄的一個軍事基地，面積有六平方里（大小大約等於一個澳門）這麼大，駐有蘇俄的一個飛彈營，全營有五百多個蘇俄官兵，最高指揮官是一個少校營長。此外就是他們十多個由中共自各處選送受訓的「調幹生」。

他在那裏受的是飛彈「設計技術」訓練，並負責「計算部份」的一組。據他在那邊將近一年時間的所見所知：

那個基地建有四個飛彈發射台，經常有五十枚各式的飛彈存儲待命；一些「地對地」的中程飛彈，射程可包括台灣、沖繩、日本、菲律賓在內，另一些「地對空」的飛彈，射擊高度可足夠截擊U二型飛機。至於這些飛彈有無裝上原子彈頭，則屬於最高機密，他保留地表示不得而知。

——下轉第五頁——

油塘等地給「少得可憐」的情況是非常正確的！

面對着飯桌上面的一碟燒乳豬，他還感慨地說：在大陸七八年，從沒見過了！甚至在他所經歷過的大都市如上海、南京、北平、廣州等地的「高級飯館」，也沒見過這種好東西。他還清楚地記得：在一九五六年六月間，他母親到「北京」去開「中共黨代表會」時，他從東北趕去探望，住在「民族飯店」，那時只吃過一次「家鄉菜」，其間有一次與李濟琛等人吃晚飯，就吃過了一次燒乳豬，以後即一直沒有再吃到，更不要說有吃到了！

至於這個被中共譽爲「黨的核心」的「優秀幹部」李中尉，爲什麼他要背棄共黨，投奔自由呢？這是大家都引爲關注的問題。據他自己說：他雖然出身於一個「革命成份」很高的家庭，從小即受到共黨的教育和栽培，一向對共產主義和毛澤東抱有很大的信念；可是，當一九五九年，毛澤東的「三面紅旗」（按即「總路線」、「大躍進」、「人民公社」）慘遭失敗以後，一九六〇年以來大陸內部民不聊生的悲慘景象，使他對共產主義的信心逐漸動搖了！雖然，他自己的待遇，比較一般平民好，但是他還是感到徬徨和沒有出路！

一九六二年的春天，他還在南京，他清楚地記得，那天，南京發生了一件「反共事件」，就是這件事激起了他空虛的心中燃起了他投奔自由的火燄！

他說：一個星期天的早上，不知是誰，把南京總統府大門前兩個石獅子的頭部漆上了紅色。這是附近民眾就流傳着一個神奇的說法，說這兩隻石獅子在夜裏游泳到台灣去見過蔣總統！一個上午，這個神奇的消息，傳遍了南京市，大家都跑到了下午，南京北岸的浦口也有人老遠地跑來看。南京當局公安局，雖然極力指斥這是個荒謬的反動謠言，並要搜捕造謠的「國特」，可是這種說法卻一時神話，非常動人，大陸人民渴望國軍反攻和深深的懷念蔣總統！

他說：明知道是神話式的事件，但是，他卻自這件事中深切地去瞭解到大陸人民的心情，於是他一旦想通了，在徬徨中他有了決心，投奔自由！

當然，他思想轉變了，很多事實證明，他在各地所目睹的，大陸人民的困苦和辛酸，以及層出不窮的人民反共抗暴事件，都是使他決心背棄共黨，投奔自由的主要因素。

他說：大陸人民的反共怒火，如果要談，則三日三夜也談不完呢！

李中尉一再對記者強調：他逃亡的意思，絕不是爲了追求享受，而是一心一意要到台灣，自由地去建立他的新希望！

書畫毛筆 集大莊 天下馳名
國畫用品 貨齊價平
扇面 金箋 宣紙 顏料 排筆 竹筆 墨汁
香港大道中254號

丹杜蓮 皮膚水・霜・粉

白羅仙 止咳療肺露
香港中華大藥房出品

發昌樓 年期150
銅鑼灣電氣道六十三至八十一號
接近維多利亞公園
開始建築上蓋 九五折優待
昌業大廈 999年期
灣仔軒尼詩道(天樂里口)
分層出售 分期付款 每層由：萬餘元起
治購處：發昌置業有限公司 昌利建築有限公司 電話770477・777277—9
南生營造有限公司 大道中七十號三樓 電話38501・31632 23064・23498

依爾福 ILFORD FP3 FILM 菲林

市政事務署

在一九六三年五月三日憲報公佈招商承投：在新界清水灣海灘水營飲品及雪糕販賣租賃市民之用。投標格式紙及詳情可向香港定例此佈

市政事務署署長丁固

遺失啓事

茲遺失香港滙豐銀行旺角分行保管庫第八四一七（8417）號鎖匙一條，特此聲明，所失之匙作廢。

一九六三年五月四日

工商日報 資格夠老 消息快確 言論公道

卅年經驗 註冊給証
熊尊爵專門診治 痔瘡痔瘻
熊尊爵診所（便利工友特設夜診）

日本痔科 天樂苗
收費最廉
痔瘻
疴血脫肛
新遷診所
電話842342

韋廉士醫生紅色補丸
專治：失眠，易怒，頭痛，精神不振
補充新血 培養精神
各處藥行 均有代售
DR. WILLIAMS PINK PILLS FOR PALE PEOPLE
紅色補丸
韋廉士醫生藥局監製
總代理：瑞昌西藥行

時時請飲
虎牌 Tiger
瓶裝・罐裝・桶裝最佳啤酒

香港浸信會聯會 佈道大會

分區佈道地點及講員：

地點	講員
堅道禮頓道62號A三樓 禮頓道浸信會福音堂	布理察牧師 Rev. Richard Poss
香港英皇道467號六樓 北角浸信會福音堂	衛理士牧師 Rev. Avery Willis Jr.
長洲新興後街 長洲浸信會	貝道牧師 Rev. W. G. Perdue
九龍鑽石山斧山道 鑽石山浸信會	鄧恩思牧師 Rev. W. E. Dunham
九龍深水埗福榮街40號二樓 深水埗福音浸信會	彭寧頓牧師 Rev. J. A. Pennington
旺角老街74號二樓 旺角浸信會	賈德理牧師 Rev. T. S. Crahuree
九龍土瓜灣道1號一樓 土瓜灣浸信會福音堂	施雅各牧師 Rev. James Springfield
新界西貢城西貢街70號B 西貢浸信會福音堂	霍可甫牧師 Rev. Hurb t Foust
新界沙田墟第四街609號 沙田浸信會福音堂	白樂敦牧師 Rev. Bill Burton
荃灣西樓角25號二樓 荃灣浸信會福音堂	賈達牧師 Rev. Mel Cortor
觀塘大廈C座 觀塘浸信會福音堂	白思德牧師 Rev. Douglas White
澳門下環街 下環浸信會福音堂	紀明德牧師 Rev. B. G. Clements

五月五日至八日 每晚八時開始
敬請赴會・並請代轉

香港政府公告 爲聘請公務員事

茲擬聘請：
一、助理督察（郵政局）
二、性病防治員（女性）（醫務處）
三、實驗室見習助理員（男性及女性）（醫務處）
四、助理水務督察（工務局）
五、計算員（男性）（天文台）
六、三級建築繪圖員（市政事務署）
七、電話生（男性）（醫務處）
八、三級工目（工務局）
有關上述缺額詳情，請查閱本日英文報紙。此告

香港政府公告 爲聘請公務員事

茲擬聘請：食物調配員（女性）（醫務處）
有關上述缺額詳情，請查閱本日英文報紙。此告

警務處佈告

一九六三年五月一日星期三上午九時十分在洛克道二百九十八號門前有一中國男童被一輛私家車撞倒事後該男童因傷斃命，如有任何人士目擊該宗交通意外或能提供任何有關消息者請與香港交通意外調查組聯絡電話三四五二二內線三一三或向任何警署報告

警務處處長伊輔

英皇御准 香港賽馬會

本會一九六二年至一九六三年度第十三次賽馬，定於一九六三年五月十八日（星期六）舉行（如天氣許可），抽大馬票快樂賽馬地本會會所，山光道本會廄房等處報名購買，所有賽馬西報名事宜，定於一九六三年五月八日（星期三）正午十二時截止。茲承董事局命，特此通告知右。

一九六三年五月二日 司理姜嘉士

東埔寨首都傳出消息 有人要殺劉少奇

準備劉氏抵金邊時將渠暗殺

東警察發現藏武器地點及捕獲十餘人

【金邊四日法新社電】據消息靈通方面人士本日宣稱：在據傳發現暗殺中共主席劉少奇一項陰謀之後，中共組已經協助柬埔寨警察調查其內部安全機構。該方面人士說，有中華民國特務人員，計畫於劉少奇抵達此間時將劉氏暗殺。該方面人士說，東埔寨警察在劉少奇抵達以前不久，曾經破獲，曾發現一個秘密收藏武器及炸藥之地方，以及在由金邊機場通往市區道路下所發掘之一條隧道。據悉，有少有十二個中國籍份子經已被捕。同時，劉少奇與東埔寨國家元首錫漢諾親王舉行了若干次會談。

國軍游擊隊本年以來 在華南突擊五次

摧毀中共倉庫雷達站

【台北四日合衆社電】台北英文「中國郵報」今日從情報機構方面獲悉，國軍游擊部隊，曾於本年一月以來，在華南地區實施突擊五次，每次均獲得大陸人民之內應，得以完成任務而退。游擊隊在五次行動中，僅陣亡一人。據中山縣之唐家灣軍火庫，在三月十九日之一次突擊中，全部被毀，共軍傷亡達十人。中山縣之石岐在一月廿四日之一次突擊中則有藏糧一所與番禺一所被炸，游擊隊之唯一陣亡者，亦即係在此次行動中成仁。另三次突擊為：（一）一月廿九日在珠江交界處之福集顯有倉庫被毀，當地居民一批並亦隨同突擊隊撤至山中。（二）三月一日炸毀某沿海縣之一座雷達站，游擊隊出動者僅六人。（三）三月廿四日在常平車站炸毀火車路軌一段，貨車五列出軌。

敘利亞發生嚴重政潮

社會復興黨奪得整個政權後 即採强硬行動排除親納塞爾分子

西方外交家恐會引起反政府暴動

【大馬士革四日合衆國際社電】敘利亞有力之「社會復興黨」，今日在一個敘利亞政權排除親納塞爾之軍官。「社會復興黨」在六個內閣部長辭職後，採取此一行動。……

匈主教閔辛第 在美使館庇居達七年 將可獲得釋放

美國阿拉巴馬州 伯明罕黑人示威

反對種族隔離情勢異常緊張 兩日來被捕者達千人

警察用警犬與水喉從事鎮壓

蘇向西方提出恫嚇 謂如改變東西德現狀 將可能引起核子大戰

攀登挨佛勒斯峯兩英雄人物 爲美國人與尼泊爾人 在峯頂上並未有發現 任何探險隊留下痕跡

英國務大臣蘭斯唐尼謂 蘇卡諾所指馬來計劃 對印尼威脅實是廢話

南越軍在崑嵩區 展開大規模攻擊

南韓民衆今舉行大會 反對延長軍治權

南韓內閣不反對朴正熙競選總統

宇丹在記者會中表示 對中共與印糾紛 聯合國不應介入

英國一商人 在莫斯科審訊 謂係反蘇間諜

社論

向美國的公正輿論致敬！

——美國姑息主義的幽靈可以休矣

美國被自由世界推為反共盟主，這可表示世界上愛好自由的國家和人民，無不對美國有所愛護和敬仰，但在美國的內部，却有少數姑息主義分子，時時刻刻在存心破壞美國的聲譽，像害蟲般鑽在地下來蛀食美國的「禍根」，也像「窩裏不息」的幽靈，一有機會便要迷惑美國善良人民的意志。美國人要反共，他們就鼓吹容共；美國要保衛自由，他們就阻撓自由；美國要爭取正義的勝利，他們却主張作屈辱的投降；美國要在自由世界上多交朋友，他們却瘋狂希望美國用實朋友；美國人都當心着克魯雪夫所作「我要埋葬你們」的預言（紐約地下火車站，懸有一幅克魯雪夫的猙獰面像，上面就寫着這句警醒美國人之言），但他們却熱心要作克魯雪夫的「奔工」，希有一日能够參加「埋葬」美國的工作。因此這些少數的「醜陋美國人」，就不知給美國增加多少精神和道德的重負。

在最近期間，美國的一些姑息分子又蠢蠢欲動，他們企圖在中共問題上大做其鬼蜮行徑，他們可能故意分成「若干派系」，以便在宣傳上此唱彼和，左右策應，其中一派稱為「檢討美國對遠東政策委員會」，那是在美國西海岸新近組現的組織，這個組織是由以親共反蔣著名的前任議員波特所發起，這人以前一貫大力鼓吹美國承認中共和讓中共進入聯合國，儼然是毛澤東派往美國的「代言人」，但在一九六零年的選舉中，波特却一敗塗地，在國會席上倒了下來。大抵波特感到這次失敗頗有負於毛澤東的「付託」，因此現在便鬧於另起爐灶，以謀捲土重來。據說波特現在替中共宣傳的口號，是把他們稱為「革新派」，好讓美國人民聽得入耳，而減少對中共政權的憎恨。另外一派是具有美國大法官身份的陶格拉斯，此人似乎對中共抱有特殊好感，無論在甚麼場合，他都要充當中共的「義務宣傳員」。最近陶格拉斯應邀參加芝加哥北公園學院所談會，他又濫調重彈，鼓吹美國承認中共，這位年俸三萬五千美元的美國大法官，他所念念不忘的是「承認中共」，而不是美國公衆的利益，這也可說是美國政界少有的怪現象。

或者由於陶格拉斯和波特之流的鮭蠢附和，溶人對賦，所以便立即引起了美國正義輿論和報紙的抨擊，如共和黨籍的紐約州國會議員和黎分尼安在衆院發表演說時，便特別談「檢討美國對遠東政策委員會」的可恥活動，呼籲他的國會同僚稱：這個委員會的目的是要「對我們洗腦，使我們對中共更爲寬容」。因此，他要求美國人民對這些主張向共產主義妥協和投降的人，「必須保持警惕」。此外，堅持反對中共的美國百萬人委員會秘書李普曼，也認爲此致函「紐約時報」，對祭布（檢討美國對遠東政策委員會副主席）所稱中共目的在求「內部革新」之說，加以嚴詞反駁。李普曼在他的投書中指出：「中國共產主義就是共產主義，如果一個國家的使命性共產主義，對自由世界和美國是一種危險而且確實存在的話，這一危險，豈可認爲是『理論性』而被看輕視？」李普曼又說：「祭布先生還是與北韓人、北越人、西藏人、印度邊界部除及中國人討論『對共產主義無益的執迷觀念』爲宜。」很顯然的，這是李普曼有意對祭布「國共一家」，看他是否有勇氣敢向身受中共荼毒的亞洲人宣傳共黨是「革新者」。

與此同時，紐約「每日新聞」也對陶格拉斯的荒謬言論予以無情抨擊。該報以「佳僞威者謀開」爲題，在評論上正告陶格拉斯說：「如果這位法官如此熱心，使毛澤東值得被承認，爲甚麼他不離開最高法院，而參加一些專從事於該項目標的組織呢？」「每日新聞」這篇評論，對陶格拉斯所無根據的論張爲幻，也都已到了忍無可忍的程度。

就我們對上述這些事實所得的感想，美國是一個大國，在民主政治的制度下，自然難保沒有一些存心左袒中共的寄生之馬。但在事實面前，那些姑息主義分子僅佔極少數，絕大多數還有正義感的美國人民，自然無法相提並論。不過，可惜美國人對亞洲局勢和中共問題有透徹了解的尚不很多，所以才會有那些親共政客指鹿爲馬的餘地。基於這一原因，故即使這些姑息主義者並不是道的一羣，也不能說對美國的國家利益毫無危險。

因此，站在中美共同利益的立場，我們以爲美國人民爲了保持他們國家的聲譽，也爲了維護國際的公道，更爲了使共黨的「第五縱隊」失去其任何政治的憑藉，他們應該充分行使本身應有的權利，用各種嚴正行動，斥喝那些鬼影幢幢的姑息幽靈說：「滾開！我們不要你！」

英發射飛彈戰艦 遭暗中破壞

英海軍部正進行調查內幕

台警務處宣佈 假出口案 偵察完畢

共砲昨轟金馬 突發射百零四發

爲最近三個月來射擊最多一次

被寮共射擊之直升機 在開赴寮共軍防區前 已獲得赤王子通行証

日本巡邏艇船長宣稱 羅進號生還中共船員 未透露遭魚雷襲擊事

東德共區邊防軍 已奉到新命令 隨時開火射擊

揭穿中共說謊 登挨峯頂美人 未看見毛澤東像

泛美國家組織 將使古巴孤立

蘇俄衛星宇宙五號 將在今晨墜落台灣

徐柏園透露 我政府外滙儲備 一億三千萬美元

爲撤退台灣以來最高紀錄

鮑爾斯日內訪台

遺失啓事

茲遺失香港滙豐銀行旺角分行保險箱第四八五七（857）號鎖匙一條，特此聲明作廢。所失之匙作廢。

一九六三年五月三日

聖類斯英文中學招生

學額：小三至大學預科
名額：小三：四十五名 小四：四十五名 小五：九十名 小六：十名 中一：十名
報名日期：五月七日起（額滿即止）
地點：西營盤第三街一七九號本校教務處
考試日期：小五——五月廿五日 下午二時；小三、四——五月廿四日 下午二時；小六及中一——六月一日 下午二時

校長林蔭濃謹啓

天主教 聖艮英文書院招生

校址：九龍旺角碧街50–56號（渣打銀行左側）
班級：英文部——預備班、P.2至P.…
中文部——預備班、小一至小六
報名：由五月二日至五月十五日本校教務處
考試：英文部——六月三日上午九時
中文部——六月四日上午九時

通告

敬啓者敝公司在九龍之修理部及零件部於一九六三年五月一日改設於九龍土瓜灣新山道（即工務局倉庫近鄰）。電話：830382或806222

華南汽車（一九六三）有限公司謹啓

立案 妙妮裁剪女學校

正校 分校 暨夜校招生
新班開課：五月七日
時間：上午班，下午班，夜班。
校址：正校：九龍彌敦道二三九號 分校：香港銅鑼灣道十六號
電話：正校：六〇七九七 分校：七七二五九七

海地首都太子港附近 爆發內戰情勢緊張
陸軍民團激戰甚烈
多明尼加與海地劍拔弩張陷新危機

【多明尼加共和國·聖多明哥三日合眾國際社電】多明尼加總統波舒今日稱：海地政府有發動戰爭之可能，多明尼加與海地之危機有新緊張性。余已接到海地軍隊在沿邊作戰之消息，但消息未有正式證實。太子港之消息謂：杜華利總統之政府，已下令在入黑之時實行宵禁。軍隊與武裝民團在海地首都街上巡邏。海地之敵對政治派系部隊發生戰鬥，而波舒進行威脅，謂將對多明尼加進行侵略，即行反攻。一來自多明尼加邊區一明站消息，謂海地陸軍與民團已互相射擊。較早之消息謂：戰爭發生於太子港附近，海地之兩敵對派份子互相攻擊。

【聖多明哥三日合眾國際社電】激烈之內部戰爭，今天據悉已發生於海地。多明尼加總統波舒已再度警告該鄰邦說：該國將不惜一戰，以制止任何對多明尼加之新「侵略行動」。據來自海地人士之消息稱：杜華里總統之秘密警察，最少有四十五人於昨晚遭反抗運動領袖巴多之伏擊而喪生，自動武器之激烈槍聲及最少五枚手榴彈之爆炸，據稱在太子港城郊清晰可聞。同時，波舒已要求美洲集體行動，以對付杜華里政權。

【海地·太子港四日合眾國際社電】新聞檢查雖不能使大部消息傳出，但杜華利總統之秘密警察及民團與反對總統之民眾衝突時，死亡多人。多次衝突，星期四晚，一炸彈在巴西大使館附近之蓄水池爆炸，但未有死傷或重大之破壞。在太子港之一車站被焚燬。杜利華之秘密警察與反對總統之民團衝突時，[illegible]

曾被內定為克魯契夫繼承人之
柯茲羅夫患腦溢血病
半身癱瘓經送院急救
今後老克繼承人問題 引起一般忖測
布茲涅佐夫希望高

【莫斯科四日合眾國際社電】據此間外交方面人士本日宣稱：被指定為蘇聯總理克魯契夫繼承人的蘇共領袖柯茲羅夫，因患腦出血經已入醫院留醫及一部份身體癱瘓。據稱：該個年五十五歲之蘇聯中央委員會書記之病勢，甚為「嚴重」。此間外交方面消息：預料最早須於六個月之時間，方可望得復元。一般認為此次患病，是使其失去在蘇共第一書記職位之機會。外交情報人士，謂柯茲羅夫之腦出血病係「在汽車內」發生者。但未有明白宣示此舉是否係意味其曾參加一項汽車失事事件而言。消息靈通東歐人士於本日較早曾說蘇聯要人柯茲羅夫由於第二次心臟病之結果，病勢甚為嚴重。柯茲羅夫於兩年前第一次患有心臟病，當時傳對其前途引起頗大之問題。[illegible]

柯茲羅夫。

【美聯社倫敦三日電】[illegible]

巴西民航機 在聖保羅失事
四十餘人罹難

【巴西聖保羅三日合眾國際社電】一架巴西民航機[illegible]

中日合作會議
明日開幕
我方人員今日抵東京

【台北四日中央社電】出席中日合作策進委員會第八次全體委員會議的中國方面委員，谷正綱等十四人，定於五日下午乘日航公司班機飛往東京，參加定於八日下午在東京工業俱樂部開幕、會期五天的會議。[illegible]

在印度完成重要密商後
羅斯克飛抵南斯拉夫
將與南國領袖進行連串商談
美助理國防部長繼續留印商軍援問題

【貝爾格萊德四日路透社電】美國國務卿魯斯克，今日抵此與南斯拉夫各領袖會談。[illegible]

【新德里四日合眾國際社電】美國國務卿魯斯克，本月在新德里結束[illegible]

多倫多大學校長談
大陸到處荒涼
上海成為死市

【溫哥華三日中央社電】[illegible]

加拿大蒙特里爾市區
屢發現計時炸彈
料係分離運動恐怖分子所為

【蒙特里爾（加拿大）四日合眾國際社電】[illegible]

英遠東三軍總司令
伯格上將昨鄭重聲明
決打擊任何侵略行動

【新加坡四日路透社電】[illegible]

蘇與荷蘭 恢復邦交

【海牙四日法新社電】[illegible]

英美協議
軍援印度

【新德里三日法新社電】據印度消息靈通人士稱：印度已與英美兩國達成一項廣泛之協議，俾援助印度加強其防務，以應付中共之威脅。[illegible]

泰國嚴禁中共貨物入口
搜查卅餘間華僑商店
發覺大批中共墨水筆
各商店負責人四十餘人被扣留

【曼谷四日法新社電】[illegible]

美遠東軍事外交人員
在檀島舉行會議
由國防部長主持

【華盛頓三日路透社電】[illegible]

蘇高級將領對戰略有歧見
認為與西方作戰
蘇俄有失敗可能

【華盛頓三日法新社電】據美國對於蘇聯「軍營」一書之分析，蘇聯高級將領對於與西方作戰有失敗的可能性。[illegible]

迅速粉碎顛覆陰謀
西班牙槍決共黨頭子
他是克利毛，曾於一九三六至三八年間殺害很多人，內戰結束後潛逃國外，與共黨勾結。
敏仁寄自新德里

[illegible]

旅行商販有前途
全英有八萬人
他們的業務範圍全廣，由推銷珠寶以至百科全書，因世界好景與技巧改進，他們的入息也有多至二千餘鎊的。

英國的旅行商販，約有七萬至八萬人，[illegible]

兇蠻的遊牧民族

中東或東歐，都沒有庫德斯坦這國度存在，然而却有八百萬庫德族人。[illegible]

火柴盒裝汽車 年銷七千萬具

[illegible]

國際剪影

英倫旅客走私披猖
除了職業私梟外，還有無數的業餘走私，不過二千五百名緝私員都是不易被瞞過的。

[illegible]

科學小說名家 克拉克
他早已預見電訊衛星及一九七零年登陸月球，對促進科學通俗化有貢獻，故聯合國特頒予加林卡獎。

科學小說在歐美國家，一如武俠小說在香港和東南亞，是一種受到相當歡迎的文學。[illegible]

這些保持古代遊牧習俗的庫德族人，以精于騎術和槍法出名，性格兇猛、善戰，他們是一個獨立的民族，分散在近中東一帶。（彩色）

教育司在教學研究大會透露

港府進一步援助各校
報告書發表才能決定
同情私校教員待遇微薄
盼教育會提出寶貴意見

【本報訊】香港教師會昨日在培正中學舉行週年教學研究大會，由該會中英兩部聯合參加。教育司唐露曉在會中被邀致詞時稱：在當局進一步實施對各種學校援助之前，將要等待教育委員會的報告書議決，然後才能作決定。

對於教師會提出規定私立學校教員最低薪額的建議，唐氏表示非常同情。他說：由於許多學校的收費是根據學生的經濟能力的，這一來，便使學校對教員的薪酬，就沒法維持合理的水準。唐氏指出：盼教育委員會對這個問題能提出一些寶貴的意見。

唐氏稱：至於在非官立學校任職的教師們，已往對職位上可能有不安定之感，本人對此深表同情。職位安定與否的問題，最好的解決辦法，就是在校長，校董和教員間建立起一種良好的關係，對職位的安定是很重要的。

唐氏指出：一個組織完善的教師會能夠在這方面盡力幫助，因爲這種良好關係，是從教育司署贊賞教師會過去的教學研究大學，去分開爲中英文兩部舉行的，自從教育司署曉於去年中文部大會中建議兩部聯合舉行，因而這是首次中英文兩部首次聯合舉行大會。唐氏對這改進表示欣慰。

唐氏當時的建議是：教師會不應該以中文部和英文部爲分組的基礎，而應該按照教師服務情況來分組，即分爲官立學校教師組、補助學校教師組、和私立學校教師組。如該會依照他本人的建議來改組，他將很榮幸鼓勵各校的教師來參加這個會議。

教育司的演詞，由助理教育司羅宗淦用中文譯述。

教學研究大會昨日下午三時先舉行全體大會，然後分組討論。目前在訪港期中的英國殖民地部教育顧問何頓，亦蒞臨大會，並將於會中作簡短的演詞。

教師會會長指出
教員生活安定
工作才有表現
爲下一代計應提高待遇

該會會長李韶棠首先在會中致詞，略謂：本會去年會員週年大會，經已通過改組，在過去數月間，於每次週末均舉行極之保障辦法，及提高私校教職員待遇。㊂請政府規定私立中小學教員最低薪額，應足以應付合理生活之需要。㊃政府給予受資助私立中小學校教職員生活之工作表現，始有良好之工作表現，教育事工始有成效。下一代主人翁之品質如何，其關……

[illegible]

大會分組討論二十二組
由各教授講師主講

[illegible]

㊀學校行政組，講「學校行政」。
㊁數學組，講「中小學數學教學問題」。
㊂中學教育組，講「現代中學教育之發展」。
㊃國文組，講「元代曲曲」。
㊄英文組，講「英語教學問題」。
㊅數學組，講「皮亞諾的數論」。
㊆物理組，講「物理學上之應用」。
㊇化學組，講「對化學教材的幾點獻議」。
㊈生物組，講「對升讀大學生物學生的輔導工作」。
㊉歷史組，講「二千一百年前史記所見之人地名物」。
㊀㊀地理組……

[illegible]

㊀㊃健康教育組，講「健康教育的幾個問題」。
㊀㊄社會組，講「社會科教學的材料問題」。
㊀㊅自然組，講「自然科實物之趣味」。
㊀㊆勞作組，講「小學勞作教學的問題」。
㊀㊇美術組，講「美術教學問題」。
㊀㊈音樂組，講「合唱與指揮」。
㊁㊀體育組，講「體育教學法」。
㊁㊁幼稚園組，講「幼兒學習」。

港大入學試
明日起舉行

【本報訊】報名參加明日舉行的港大入學試人數共二千三百餘人，考試場所將延至月底結束。試場分配如下：港大、英皇中學、喇沙中學、香港聖約瑟書院、瑪利諾修院學校、協恩女校、九龍華仁……

千餘會員參加香港教師會昨週年教學研究大會的熱鬧場面。

教育司唐露曉，在教師會週年教學研究大會中致詞。

便衣探員陸明康被控
非法毆打及用手銬鎖人
法官准以兩百元保釋候審

【本報訊】被控毆打及非法扣留一男子的本港警務處一名便衣探員，昨日被控上法庭，昨被控方指用手銬鎖人。將本案押候十七日上午十時卅分續審，並准被告以兩百元保釋。

本案在銅鑼灣裁判署由……

[illegible]

高級警目被控貪污
收受各司機金錢
不檢舉走白牌罪
准五千元保釋押候審訊

【本報訊】駐守港島F一七區非號差……被控收受……

[illegible]

交通顧問會建議
重建佐頓道廣場

【本報訊】公共交通顧問委員會已向工務局建議改建佐頓道渡海碼頭廣場之計劃，經已展開。

[illegible]

九龍區金舖
今休業一天
昨爲商會七週年紀念

【本報訊】九龍珠石首飾業文員會等社團主辦金銀首飾業商會首長、紳商名流及金融界，昨晚六時，舉行慶祝該會註冊爲有限公司七週年紀念及召開一九六三年度會員大會，各金舖休業一天。

[illegible]

西區梯間
發現棄嬰

【本報訊】……

[illegible]

廣告員聯誼會
馮光劍當選理事長
梁植林當選監事長

[illegible]

政府印刷所當學徒
有美好前途
所長歡迎市民參觀

【本報訊】港府印刷所所長楊格，鼓勵青年學生……

[illegible]

童軍拯溺支隊
二百餘人獲獎
由副總監羅徵勤頒發

【本報訊】香港童子軍……

[illegible]

升中試算術試題更正

本報昨日刊出升中試各科的試題及答案，其中算術科第二部第七十三題答案爲「70方呎」，但其中若干份報紙，因排版時不慎，「7」字劃去少許，變成了「10方呎」，合予更正，並向讀者致歉。

周振文郭克林
獲准執業律師

[illegible]

預測今天有雷雨
氣溫昨達八十八度

【本報訊】根據天文台紀錄：昨日爲本年以來最熱的一天，下午氣溫高升達八十八度，路上行人在太陽照曬下，無不揮汗。

今日天氣預測：……

[illegible]

與死神開玩笑的人

……

（本報記者劉□□攝）

差餉估價署上月收到
加租申請書五百餘份
要求超額加租者爲數甚少

【本報訊】差餉估價署上月份內收到加租申請書共五百四十六份，此等申請書係根據……

[illegible]

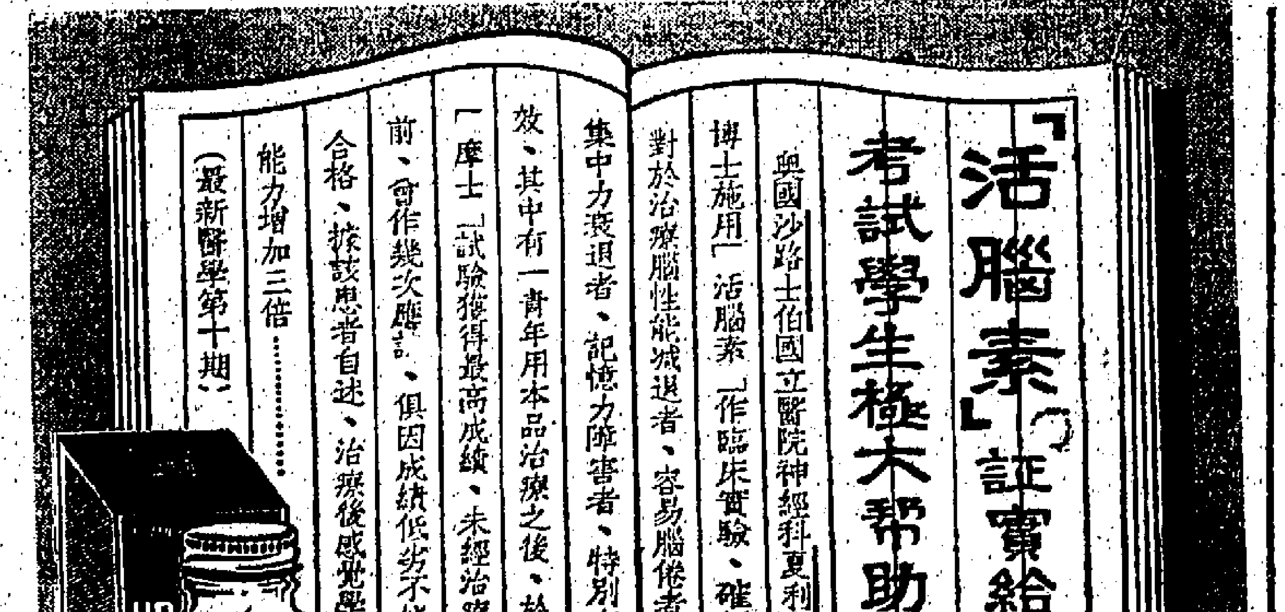

李中尉逃出共區經過

接第一頁

千元「人民幣」買通共幹 僑眷介紹找到門路 偷渡之夕驚險重重

抵達澳門後遭蛇頭禁閉勒索；伺機脫險，向救濟機構求援，不幸又幾次碰釘。

以下就是李中尉對記者口述的逃亡經過。為了更能表現口述者的真實感，記者就以第一人稱的方式寫出來。

我（李中尉自稱，以下同）是去年九月底到廣州的，住在一個當伯伯的家裡，他是一個僑眷的身份，所以對外間情形較為熟悉。

我當然知道循正常手續離境，絕無可能，於是只有商請這位當伯伯幫助，請他替我搭偷渡的門路。

終於，當伯伯替我找到了專門做偷渡出境「生意」的共幹何世德。當伯伯對他說我是他的侄兒，要到香港或澳門去會親人，收外匯。何世德沒有懷疑，答應想辦法。

過了幾天，那姓何的共幹來了，說到香港比較困難，最好到澳門，收費一千元「人民幣」。

我的手上有些並不多的數目，反正只求逃出大陸，那裏也好。於是和當伯商量決定湊了一千元，在十月八日那天晚上，交給何世德，並要求他寫回「收條」。

偷渡的行動來得很快，何世德約定我次日（九號）清晨五時到石圍塘車站，他交給我一個「某某貿易公司採購員」的下鄉採購證，憑證買了到近郊順德大良的頭班公共汽車票，在早上八時左右，到了大良，跟着轉買到石岐的車票，在下午一時就到了石岐。

到了石岐，約定的高級飯店吃飯，有人上前聯絡時，我才發覺與我同車來的一個小學教師、一個商人、一個機器工人都是偷渡客。那一頓「高級午餐」，花了五元「人民幣」，才吃到一碗飯，半碗豆腐魚。不料吃了並不飽的一頓之後，竟還要挨餓很久呢！

在石岐負責聯絡的是一個「蛇頭」曾×，在他集合之下，我們又多了十一個「同路人」，其中一個是石岐兵團的一個股長，一個以前是公社幹部，一個由香港回大陸「服務」的汽車司機，還有兩個二十餘歲的女子，連同我們自廣州來的五人，包括「蛇頭」曾×一行共十七人。當天下午，每人用七塊錢坐了二小時左右的車，分批到達一個荒山底下。到齊了，大家一同走小山路，走了幾小時，到晚上八點才一齊爬到了一個山頂上。

在山頂上，由「蛇頭」發給每人一套破舊的農民裝，換下原來的衣服。但沒有起行，只空着肚子坐在那裏等，等，等。

到了下半夜，曾×說可以下山了，下得山來，偷偷的出阡陌過一些不是路的路，過了一個大陂塘，不知走了多少路，五時許到達了一個荒僻的海邊。

這時，蛇頭曾×取出一枝手電筒，向海邊的遠處打了「兩長一短」的暗號；不久就見到一隻艇自外海迅速地向岸搖來，在距離不遠處停下，但見艇上又是「兩長一短」的信號光，於是曾×便「一聲令下」叫我們大家上艇，這批「亡命之徒」便涉向海上走出去。

舢艇只能坐七八人，我們十七個人必須分二批，我因為年青，所以首先輪到了，上艇連同「蛇頭」在內，共八人，其他八個人，則站在水裡等。

舢艇經過了十多分鐘，划到了一艘距岸很遠的帆船，帆船上的四個梢公，即不理三七二十一的，要我們滿身伏在船底下。

除了「蛇頭」曾×之外，我們十六個逃亡客統統被藏在船底下，走進「暗無天日」又凍又餓的水艙，不知船行多久，突然停下來，於是蛇頭打開艙板，我們都一窩蜂的擁出來透氣。

可是，曾×及船上其他的人，立即喝我們快涉水走上岸邊。曾×帶我們進入了一個路邊不遠處的巖穴，安頓下來。這已下午了，在那裏，我們狼吞虎嚥地，吃了一些粗劣的飯菜，因為已餓了一整天。

從巖穴外望，可以看見遠處的山頂，有幾座電塔的模樣，相信那邊是電台，另一處遠處像是市區，有幾家屋頂上飄揚着青天白日滿地紅旗。我猛然醒起，原來今天是十月十日，十多年前見過的東西，如今重新見到，心裏充滿莫大的喜悅！也意識到我已經脫離了那黑暗的大陸，獲得了寶貴的自由！

不一天，同行的人陸續被汽車送走了。最後剩下我，「蛇頭」曾×也走了，看管我的是原本在這巢住的馮××和他的兩個伙記阿昌、阿炳。

他們要我設法交六千五百元偷渡費，我說在廣州已交了「人民幣」一千元，他們說這是廣州方面的事，與他們無關，如不「磅水」，一於「唔走得」！

幾經「送回大陸」，「拋落海」，「餓死你」，「做瓜你」的嚇恐，最後馮××由減收「廣州客」的價錢五千元，再減到當是「石岐客」減價收三千元。

我還是表示沒法交出，因為我實在沒有錢！

馮××曾供給紙筆要我寫信向外求援，回廣州給當伯，又寫信「要錢來『贖』我出去」。

我曾經寫信給一個在香港做車衣工人的堂兄李×彬，他回信告訴我近日要籌備回大陸探親，急需錢用，同時實在他沒有三千塊那麼多的錢。他只寄給我十塊錢用，但也給馮××沒收去了，說是交伙食數。

同時，我也曾寫信回廣州給當伯，又寫信到安徽省給母親，當然他們都沒辦法，到底是「鞭長莫及」呀！

此外，我又寫信向香港的親友求援，除了寫給隔別了十八年的阿姨劉×怡外（她原來是一個謎），還寫給聽說在某大外國石油公司服務的前國軍師長陳×行，並附上另一封信，請他轉給到台灣去給舊父王×法委員（陳××的地址，是一九五六年我還是在大陸時聽說的），可是，這些信寄出去都沒有回音，不知是地址錯了，還是另有原因。

密雲有雷雨

今日天氣預測：吹輕微或和緩南風至東南風，密雲及有雷雨，下午短暫時間有陽光。

昨日氣溫最高為華氏表八八·〇度，最低七四·五度。

今晨零時，本港室內氣溫為七七度。

高潮：上午二時廿二分　下午二時五十二分

低潮：上午九時零七分　下午九時零八分

被蛇頭禁閉十多天 偶然看見本報 突然靈機一觸 想出逃走辦法

在受禁閉的第十八天晚上，我曾企圖爬出猪寮逃走，不幸被呼喝起來，他們合力阻截我，結果被捉回，身受馮××的「鐵拳」與巴掌在身上臉上「教訓」了一頓！

至此，我知道逃走的可能性暫時很難，非另想脫身之法不可。

可幸在禁閉期間，我看過了那屋子裏堆存的一大堆舊報紙，其中六月份的一張「工商日報」（正確日期忘記了）上面登有大陸難民逃抵澳門，可向該處的難胞救濟總會申請援助的消息和圖片，於是，我靈機一觸，立刻想到了一個辦法。

過了兩天，我就對馮××說，所寄出的信都沒回音，不如你帶我出去在此地另找親友想辦法吧！馮××起初不肯，後來可能他覺得在沒辦法之中姑且試試。於是，我故意叫他帶我到救濟總會辦事處那條街上。

我遠遠就看到了這個機構的特別標誌和招牌，而且大門洞開。當走過那裏時，我便把握機會，一個箭步衝了進去！

馮××冷不提防我有此一着，他只得站在外面，不敢跟進。

於是，我求見這機構的主管，但辦事的人告訴我，主管不在，只由裏邊的一個負責人下樓來接見。

我把我的遭遇告訴了那個負責人，請求庇護，但他竟說目前是寄人籬下，沒有辦法，要我自行解決。說完他便逕自上樓去了！

我傷心，我失望！

結果該機構的一個工友同情我，自告奮勇帶我去警署投案。出了門口，見馮××站在馬路的對面，他見我有人陪同，不敢發作，只遠遠的跟在後面。後來他見我進入警署，他便自動的走了。

在警署辦完登記了之後，我獲得了一張白色的「難民咭」。

回頭我再到救濟總會，這次有了「白咭」，於是領到了一次過的二十元救助金。同時，該會另一姓鄭的職員也同情我，他送給我一個警笛，告訴我以後如果馮××在街上要綁架你的時候，就吹警笛報警好了。

從那時到最近，幾個月來我都是在澳門美國天主教福利會領一份救濟品和作一點挑工過活，住過了幾個難民營及收容所。由於我時常跑去救濟總會申請赴台，該機構「接待組」的李××和林×就以協助我申請赴台為名，騙我供給情報，他們總共給過我兩次錢，一次三十五塊，一次二十元，都是由我口述一些大陸情況，由他們記錄。可是，我始終沒有透露過在那假飛彈基地受訓那回事。

當然，我申請赴台的事沒有下文。這時，我非常失望！

在失望之際，另一個商行某種職業的「情報販子」梁××又不知怎的找到了我。他以接送赴台為名，騙取情報為實，把我供養在他家裡，並買了一百多塊錢衣服鞋襪給我（但要我寫回收據，說是「報銷」）。經過廿多天的接觸，他先後要我寫了十一份情報，我還沒有把「飛彈基地」那件事寫出，他卻以為已經把我利用盡淨了，於是就想把我一腳踢開。

我還清楚記得：那是三月十日的晚上，梁×對我說接到上峯指示，對我入台的事難辦。這時我馬上指出他對我的利用存心，在他老羞成怒之下，他迫我脫回他買給我的衣服，離開他家！

回到某某難民收容所的第二天，我竟又遭受「追逼」！因為該難民收容所的主事人，是「情報販子」梁×的朋友。我在極端憤慨之下，又跑到警署報案，可是結果不得要領！

大地茫茫，我竟無容身之所！

我唯有繼續向天主教福利會想辦法，除了領到一份救濟之外（按月領米、麵粉、及其他食品用物等），並自行作挑工，又找到一個很偏僻的地方棲身。

直至最近，我幸運的遇上了一位真正熱心的人士，在他的同情協助之下，現在申辦手續赴台。

在這位反共義士說完了上述這番遭遇後，記者除了深深的對他表示難過與同情之外，更衷心地敬佩他那投奔自由的勇氣與決心！

談到他赴台後的願望，他說只有一句話：「一切聽從政府的分配」！

當結束這個訪問之際，接着他熱烈的說：「從報紙中看到大陸逃港難民的遭遇之後，有關當局很快的接運他們往台；被捉往台的中共空軍中尉，也很快的獲得救護。希望我能很快的被送往台灣，以達投奔自由的初願！」

我們謹在此敬祝他踏上光明的大道！

由中共機構控制後 託運糧食商業務已衰退

有等現兼營代客郵寄生意

【本報訊】目前本港經營託運大陸糧食包的生意，自從上月初由中共的三家託運糧食公司經過「統籌」加以控制後，業務不僅沒有作更大的發展，相反的可見已是日走下坡。

據代理託運糧食包的商店稱：營業生意，已日見減少，比前少了百分之四十。

因此，許多與中共有密切關係的代理商，以前專做託運的，現在也要兼做代理郵寄兩種糧食包的生意。除了貨價、郵費外，並亦多收取一元數角不等的包裝費，以維持本身的營業；而且營業物品範圍，亦擴展至代郵寄的物品，有糧食、日用品，以至中外成藥。

至於中共統制經營的糧食包生意所以衰減的原因，據接近中共機構的代理商指出：中共已將在各大城市有限度的開放自由市場；同時，另一方面，中共更鼓勵人民要求在港澳的親友滙錢不寄物，以便直接套取更多外滙收入。

這位商人又說：中共三家託運糧食品公司，規定每一收受糧食包的人，每月祇限收一次，以不超過廿公斤為限，其中麵、油類各不得超過二公斤，且更有其他諸多限制，然而，目前在廣州市場許多食用物品都已有販賣，甚至是中共所謂的「高級物品」，祇要有錢便可以買到，又不受到限制。

還有中共機構經營的託運糧食物品，在本港收取的貨價，都是上好貨色的價錢，可是在內地所收到的並不是上好的物品，因為託運公司訂列的各種糧食品，並沒有指明是何等貨色或牌子，同是一種貨物，如生油一類，由一元五角以至二元多一斤的都有，中共斷不會收一元五角價錢的而給予二元價錢的貨物；又如花生肉，較脫的一元四角一斤，次的祇九角；紅豆好的每斤一元，次的六角；通心粉外國貨一元一斤，本港貨為六角，好貨與次貨的價值，就會相差一元數角之多呢。上述這些，都是託運生意日走下坡的重要因素。儘管是列明牌子的罐頭食品，中共可投機取巧的很少。

雖然，中共託運公司此次經過「統籌」代理商後，將油、豆類及麵、粉等物品價格已稍為減低三幾角錢，但外國罐頭的奶粉及大陸出品的肉食罐頭，卻提高了價值，有的甚至增加二元之多。

過去，中共的託運糧食包生意，是交由廿七家公司承辦，港九均有代理商，共有三千家之多，但自改由「嶺×」、「油×」、「江×」三個中共公司直接控制營業後，由於硬性規定，每一代理商必須繳交保證金六百元，同時更將經營託運所得利潤減低為八厘（按照廣州幣門市價計算）後，引致原有代理商人的不滿，大部份不再繼續經營此種生意，這對於中共的「劃一」經營，亦予以重大的打擊的。

一滬籍裁縫師到警署投訴 自稱中馬票頭獎 被人取去百萬元

警方着他到法院依法起訴

【本報訊】一個大馬票幸運兒——灣仔軒尼詩道一成衣店的縫紉師，可是他縫紉時被同伴取去了那馬票到馬會領去獎款，追蹤累月，結果只得回卅五萬元，餘數化為烏有，可說倒霉之至！

根據港府新聞處消息稱：「有一個三十二歲男子，在軒尼詩道一個工場當縫紉師，他在四月廿九日到東區警署報案，要求警察幫助。他對警員說：在一九六二年九月十日中了一張馬票，他交給同店的一個伙記去，該伙記便把中獎的馬票取去，獎金是一百三十萬元。一九六二年九月廿五日，他本人接到五百元和一個價值五百元的手錶及面額九百元的支票一張。在本年四月十日，該伙記給了他一張十萬元支票一紙，經已兌現。在他設法追尋其他款項之後，他又接獲可兌現十萬元銀行支票一張，另外兩張支票，其一可兌現的十萬元，另一張是不能兌現的十萬元。之後，他曾再次追索其餘款項，均不得要領，祇有到東區警署求助。」

該男子投訴，經研究一番後，着他到法院依法起訴。

平安大廈男童死因 裁定屬於意外

雖曾接到匿名信指是被虐待 法官謂要在法庭作証才考慮

【本報訊】九龍男童宗嘉華之死因研究，昨已全部完畢。兩女一男陪審員，在退庭商酌十四分鐘之後，向法庭回報：死者是由於意外受傷引致頭骨爆裂腦內部充血而致死亡。

負責研究的法官，并以本案聆訊進行偵訊多天，陪審員對本案之主診醫生所採之行動，表示讚揚。

在引導陪審員之中，法官認為本案若干證供係屬無法證明的，其中一點是：根據死者母親之證供所透露，死者是頭部受傷，是由一張床跌下所致，但從另一證人死者之鄰居所述，則說當日死者之母親曾親口說死者是從樓梯上跌下。

法官說：在是次之圖片所表示，該雙層碌架床床口，是有適當之保護，是則死者是否從該床跌下，抑或是從樓梯跌下，實屬疑問。死者於受傷後曾一度入法國醫院，醫生的證供中說死者當時是腦部受傷，但被送入法國醫院之後，卒於不治死亡。

法庭曾詳細研究鄧醫生之診治過程，當時鄧醫生說，在病人之間，是在肺炎，腦部受傷與腦部充血三種疑之下，無法作確實性之診斷。

法庭曾徵詢鄧醫生，當時假如對死者施用Ｘ光或與其他醫生會診，是否對死者有利？但醫生的解釋中：死者之被移動，可能更會遭受傷害。但較後醫生之證供，則承認於診斷死者時，曾經搖動死者之頭部。

法官最後并說：死者死亡之後，鄧醫生曾一再更改死亡之證，錯誤之中，承認當時是由於心情與中國人之習慣關係而接受死者父母之要求。但醫生之證供并說：死者究竟是死於肺炎、腦部受傷抑腦內部充血？是一種難於決定的問題。開始以腦部受傷而簽發死亡證，亦是一種權宜之計。

法官在引導證供完畢之後，並認為可以作出多種死因回報：一如謀殺、誤殺、意外死亡，甚或死因不明。

但并強調本案並非是刑事或民事之審訊，陪審員應面對事實，作出決定。

法官并表示：在本案進行中，法庭雖曾多次收到若干匿名信件，談及本案之死者是被虐待事情，但這種信件，應不予考慮，除非寫者，能屬在法庭宣誓後之證供。

結果，陪審員在退庭商酌十四分鐘之後，一致認定死者是屬死於意外。

本案死者為五歲男童宗嘉華，生前與父母姑姐等同住平安大廈，事發後，警方接獲匿名信件，投訴死者被虐待事宜，同時，法庭在進行中，亦屢次接獲匿名信件，法庭并曾在法庭一再公開呼籲該等市民出庭作證。

荃灣一百餘家絲織廠 被限令徙往工廠大廈 聯呈理民府瀝陳困難

韋忠信定下週接見代表徵詢意見

【本報訊】荃灣區一百零七家中小型絲織廠被官方通令遷往沙咀道新建之工廠大廈，該業同人認為遷往新址，租值昂貴，及管制過嚴，經呈請理民府後，官方對該事件頗為關注。荃灣理民官韋忠信昨特通知該業人士，推派代表兩人，於下週到理民府會晤，陳述有關意見，以便予以考慮改善。

由於理民府前曾發出通告，給一〇七間絲織廠限期遷徙，內容指出：大窩口之絲織工廠大廈現已建成，為配合荃灣工業發展計劃之進行，將須予拆除現有分散各區之工廠，另由本處劃出大廈內單位，以便遷入。新建之大廈有四層，已劃為若干個單位，每單位約有二百五十六方尺（即十六尺乘十六尺）之單位，各單位之高度為十四尺，每單位之月租：地下一百一十元，二樓八十五元，三樓八十元，四樓七十五元，每一單位可容納絲織機一至二架，此通知書還有列出頗長之管制條文。

該區絲織業人士接該通函後，甚感惶恐，因該業中人並無同業會之組織，乃經召開會議後，決定聯名呈請理民府申述困難，轉呈有關當局。呈文內容如下：「敬陳者：竊商等經營絲織工業於荃灣區已歷十年以上，設備簡陋，資本短絀，但仍持此謀生者，約有萬人之譜，對於社會其與荃灣居民，相當重要，政府發展荃灣成為新城市，興建絲織工廠大廈，所有分散於本區內之絲織工廠，限期遷往，原有廠址將予拆平，並由當局片面規定高昂租值，通令各廠一律於短期內遷往新廈。政府發展荃灣對於各廠，推行何種政策，對於原有工廠，似應以體恤為懷，本業實不勝惶恐，謹將實際困難分述如下：

（甲）實際情形：㊀荃灣絲織工廠大多數為中小型，其規模小至僅擁有織機一架，有者亦不過十餘架，以一般而論，實不足與其他大工業比擬，所需之廠房面積，實為現代工業之簡陋而已。㊁荃灣絲織工廠多屬家庭式經營，多數工人均為家屬或親友，多屬內地來港之難民，非屬於本港工業，其工作情形，對於本港經濟而言，實無甚影響。

（乙）搬遷費用之估計：（以每廠織機兩架為單位計算）㊀拆裝工資，一百六十元；㊁電力裝置，二百五十元；㊂內部手工裝置，四百六十元；㊃裝馬達及抗子，四百五元；㊄機器加倍損失，因此大約估計，即須損失一千八百六十元，停業期內損失尚不包括在內。（丙）請求之目的：㊀搬遷至新廈，各單位裝修、翻新、各項機械工具，均由政府負責（?）……

所需之廠大損失。㊁徙置工廠廠址之內部裝修及絲織工廠機械，可否與其他工廠同樣，由政府拆遷，新裝置，必須照顧……

人員之留難，庶可減少。㊂政府非置業牟利之機構，徵收租金方面，應先准入伙，待至電力公司接電之日開始生產時，起計租值，撥還停業期內租值。㊃因搬遷所引起之龐大損失，無法彌補，政府應念本業遭受之痛苦，在起租日之兩年內，照租值減百分之三十徵收，以示恩恤。㊄勞工條例，而應本業之元氣，對本業請予轉呈有關當局，遵照政府徙置原則，實誠合作，推上述理由，得於政府之體恤與協助，並此據陳情形，是請鈞會核轉呈，實為公便。」

小販被控殺人 提堂押候三天

【本報訊】柴灣水坑口邊殺男子李鶴齡，又名福仔。本案發生於本月三日下午四時左右，在柴灣水坑村附近山邊斜坡中，有一中年男子倒臥血泊中，滿身鮮血，已奄奄一息，後因傷重斃命，警方展開偵查，於昨日凌晨拘捕一男子，姓李，廿七歲，又名李錫，小販，住永康街五十二號二樓，昨日提堂，控以謀殺罪，押候三天再訊。

行走新界九龍巴士 五條路綫試行更改

十二日起試辦三個月

【本報訊】九龍巴士行走新界的五條路綫巴士，由本月十二日起，將試辦更改時間和路綫三個月，如情形良好，則作為永久性路綫。

該五條綫巴士為：十五號、十五號A、十七號、十八及廿號。

新界民政當局昨印發通告與各鄉委會，俾轉告村民週知，該通告略稱：「為九龍巴士公司第十五號、十五號A、十七號、十八號及廿號各綫行車事，在九龍巴士公司與公共交通諮詢委員會經過洽商改變上述各綫行車路綫，業經交通事務處長批准，試辦期三個月，定本月十二日起實施，試辦期滿，再行檢討。」

修正後的路綫及行車表如下：

第二十號：原為元朗至文錦渡，改為上水至沙頭角，經沙頭角道，沙頭角經沙頭角道及馬會道至上水經沙頭角道。上水開：上午五時卅七分，至下午十時廿七分，（每十分鐘一班）。沙頭角開：上午六時十分至下午十一時正，（每十分鐘一班）。

第十五號：原為佐頓道碼頭至文錦渡，改為上水至文錦渡。上水開：上午六時至下午十時（每十五分鐘一班）；文錦渡開：上午六時十分至下午十時十分（每十五分鐘一班）。

十五號A：因現有十五號取銷，十五號A綫之次數將增加，佐頓道碼頭開：上午六時，至下午十時卅分（每十分鐘一班）；上水開：上午六時至下午十時卅分（每十分鐘一班）。

第十七號縮短（現有由元朗經馬洲至沙頭角），改為行車至上水止，而不通至沙頭角。此路綫如下：元朗經馬洲道至新圍路。元朗開：上午五時十五分至下午十時五十六分半（每七分半鐘一班）；上水開：上午五時十五分至下午十時五十六分半（每七分半鐘一班）。

十八號縮短（現有由元朗經錦田道及粉嶺至沙頭角），改為行車至上水止，其路綫如下：經元朗大馬路，錦田道及新圍路，經馬會道，至上水。元朗開：上午六時至下午十一時四十分（每十分鐘一班）；上水開：（同上）每十分鐘一班。

現在保良局收容 七名男女兒童 等候親屬認領

【本報訊】保良局昨公佈有七名男女兒童，等候親屬認領，茲將該等兒童姓名及失蹤經過誌下：

㊀男童高弟，約十歲，該童於一九六一年五月廿五日，因父母不明下落而送局收容，據稱，父名高煥，母名梁×，兄名高德，又名彭亞蘇，前曾在新界粉嶺居住，其母於同年三月間離家後，曾往坪洲，聞已再嫁。

㊁男童不知名，約三歲，去年一月廿九日在醫院道寶育醫院前徘徊，經警方送局收容，當時約兩歲，身材中等，皮膚帶白，身穿藍外衣，藍工人褲，雜色圍裙，紅色綁帶鞋，能說本地話。

㊂女童劉玉如，約六歲，父名劉進，於一九六零年二月二日將該童送往九龍樂道二號二樓寶鏞繡衣廠工作，當時其父所說之工作地點在土瓜灣下鄉道十三號，但該處並無此工廠，其父則在中國大陸。

㊃女童姊妹二人：姊名陳秀迎，四歲，妹名陳秀珍，約兩歲，於去年九月十五日下午九時，在九龍太子道三百六十號門前徘徊，被送局收容，秀迎高度二尺八寸，秀珍身材瘦削，膚色略白，穿藍間條襯衫，紅綠間條短褲，高度二尺三寸，與姊容貌相似，穿黃地白點襯衫，白短褲，聞其母已赴中國大陸，其父則為九龍城苦力。

㊄女嬰，女嬰不知名，改名陳惠文，約歲半，於去年八月六日下午三時許，被發現遺棄於九龍道七號與九號間之梯次。

㊅女嬰，不知名，約兩歲，改名梁英娟，於去年八月廿六日上午十一時，被遺棄於旺角鴉蘭街政府眼科診所門前，當時約兩歲，身材瘦弱，膚色蒼白，面尖，眼大，疑作嬰兒裝。

㊆女嬰，不知名，身穿黑色長袖外衣，頭及身均生疥甚多，身穿黃色長六寸，面長，鼻扁，膚色蒼白，頭及眼耳俱大，皮膚花格外衣，並用狠帶藥身。

中大同學會 歡宴李煜榮

【本報訊】國立中山大學香港同學會以美國羅省中大同學會會長李煜榮博士返國經港，昨在英京酒家為其洗塵，該會會長陳國紀致詞時對李氏在醫學上之成就，備極讚譽。李氏為國際醫師，此次返國，係應邀出席世界衛生會議，並與政府治商下屆世運會事宜，其另一任務，為擬在本港創辦一百名床位前往日本出席國際醫學會議，李氏現任美國羅省中大同學會會長，總攬美國醫學會旅美醫學及美國醫學會議。參加宴會者有陳國紀、黃培才、張瑞昌、吳欽堯、劉哲卿、梅瑞仙、林樹棠、譚兆平、歐錦岳、黎樹康、鄭守仁、劉偉之、梁祿武、彭展驥、古謨、劉若璋、劉若章、凌子……等。

上週間耗水統計 四億六千萬加侖

【本報訊】存水塘之存水總量，截至昨晨九時，本港各水塘之存水總量共計為二十八億一千四百萬加侖。

此外，深圳供水量仍有四億零五百萬加侖未取用。因此全部存水總數為三十二億一千九百萬加侖。

由上月二十七日起之七日內，共用水四億六千一百萬加侖，平均每日用水六千六百萬加侖。同期間內，各水塘共獲水一億零四百萬加侖。

補習學生 非禮學童

【本報訊】黃大仙一名專程學生，昨日非禮外補習的十八歲男子，與其女友之姊妹十歲女學生有關，被控方帶走。

該十歲女童，住在黃大仙U座三××號。由於功課不好，下課後便到同學家補習，由一名姓李的男子為她補習，三日前，該男子在家中，乘其下課後補習時，始將被該名女童非禮，經家人報警，警方即將該男子拘捕。

港九昨四宗車禍 女童被巴士輾斃

另一婦人一女童兩男子受傷

【本報訊】港九地區昨發生車禍四宗，致有一婦人一女童及兩男子受傷，另一女童則喪生於巴士輪下。

㊀大角咀福全街三三一號居住的二號巴士被捲入車底死去。死者是十一歲的朱瓊珠，她與其姊到松樹街某名錦珠，三十五歲，居住天台木屋。當時，她在附近車站，下午六時三十分左右，有一婦人在車下車跌傷，她則由旺角弼頭街開去英文書院對開的山洞。

㊁柴灣東安街，下午四時許，六歲女童鄭如友，被私家車撞傷。

㊂跑馬地，昨晚九時三十分發生巴士和私家車相撞，私家車車內的兩男子受傷。

㊃在德輔道西四十號，四十三歲劉耀南，頭部胸部受傷，同往德輔道西九十號三樓。

橫過馬路 提防行差踏錯

附圖為旺角彌敦道近麗斯戲院門前樹立一個龐大的交通牌，示行人不要在亮紅燈時橫過馬路。該路牌寫着：「行人注意：亮紅燈時橫過馬路，乃屬犯交通法例。」但有幾個不遵守指示橫過馬路的路人，因此受交通人員勸戒。

行路然未見規則，當你舉步要橫過馬路時，你們隨時注意有交通路牌向你打招呼，教你不致「行差踏錯」。

聞

顯考陸公諱佐霖字輔仁府君痛於一九六三年五月三日丑時壽終香港養和醫院享壽七十八歲奉移香港萬國殯儀館治喪謹擇於五月五日（星期日）中午一時大殮即就殯儀館辭靈移殯東華義莊暫厝擇吉安葬哀此訃

鼎惠懇辭

繼慈侍下

孤哀子陸文和 菊森 文瀛

女湘雲（適尤） 湘雯（適浦） 湘琹（適沈）

血泣稽顙

齊衰期服孫男 鐘沐 鐘瓏 鐘江 鐘漢 鐘南 鐘孚 鐘來 鐘安

孫女 曼軍 偉軍 錫軍 宜軍 麗軍 芝軍

泣稽首

治喪處：萬國殯儀館 香港北角海堤街十六號

預防小兒痲痺症 第二次服食預防劑 今起在各醫局辦理

【本報訊】凡未第二次服食預防小兒痲痺症口服沙賓氏疫苗的六個月大至五歲小童，請其家長勿忘於明日起，攜帶彼等前往港九各地之政府醫局服食，以收實效。

港九新界各醫局地點如下：

香港島：一、夏慤婦嬰健康院；二、中區健康院——婦嬰健康院；三、香港仔婦嬰健康院；四、西區婦嬰健康院——西營盤；五、柴灣婦嬰健康院；六、堅尼地城婦嬰健康院；七、筲箕灣婦嬰健康院；八、北角婦嬰健康院——北角；九、赤柱公立醫局。

九龍：一、尖沙咀婦嬰健康院；二、石硤尾婦嬰健康院；三、何文田婦嬰健康院；四、旺角婦嬰健康院；五、李基紀念醫局；六、紅磡診療所；七、油麻地街坊站；八、深水埗街坊站（元洲街）；九、黃大仙街坊站（徙置大廈C座）；十、觀塘官立醫局。

下列部份時間服務之中心，亦將於八日至十一日開辦：

一、深水埗公立醫局——十日下午二時至五時。

二、油麻地公立醫局——十日下午二時至五時。

三、黃大仙婦嬰健康院——六日下午二時至五時；八日下午二時至五時。

新界：一、荃灣婦嬰健康院（荃灣）；二、新墟醫局；三、元朗醫局；四、石湖墟診療所；五、沙頭角診療所；六、西貢醫局；七、大埔墟馬會診療所；八、沙田醫局；九、錦田診療所；十、長洲醫院；十一、調景嶺教會診療所；十二、長洲醫局；十三、坪洲診療所；十四、梅窩醫局；十五、大澳馬會診療所；十六、流動水上診療所。

美抵制港製西裝 工業總會提抗議
港製品價廉物美招致妒忌

【本報訊】香港工業總會為了美國抵制港製的西裝，每套售價在一百元，其質料、手工不及港製品，由此美國政府發動，經決定向駐港領事抗議，要求將此事提出，美國抵制香港貨品的行動，係一種不公平的措施，美國此項抵制香港成衣的行動，倘任令延下去，將使本港數以百計的洋服商店及郵購業務遭受重大損失。

港府當局還沒有接獲有關此抗議事項的官方報告，也沒有接獲本港洋服商的投訴，但報稱此事件現已進行調查中。

香港工業總會此次的抗議，乃代表本港一位工商人士的。

大會堂圖書館
有多種資料 供商人參考

【本報訊】本港商人、入口商、出口商、分銷商、批發商及在香港大會堂圖書館的參考部，參考三百多本商號目錄，及一百四十五種以上之雜誌及報章。該等參考書籍所包括之工業範圍十分廣泛，計有紡織、衣服、船務、陶器、機械、玩具、化學品、塑膠及其他在香港經濟生活上佔重要地位之工業。

有關世界上萬多地區之製造廠商、供應商及代理商的名錄，現已列在香港大會堂圖書館的參考部，以備商人參考。

較早前消息稱：英國大商號代表，曾與政府提出，要求立即制止以杯葛香港商人作為控制香港出口衣物的手段。該局一直在促請英國及美國政府，在這方面努力，對抗外國對本港的限制。

此外，大會堂圖書館亦有有關船期表、航空時間表、旅行之資料，並可協助商界人士，提供有關旅行之資料。外地旅行之商人，可從有關公共假期、貨幣、預定船票機票及酒店房間、辦事時間及地方習慣等，亦備有參考資料。

對於納稅人，亦備有稅務指南可供查閱；對於與海外顧客通訊者，則備有若干種語文之商業及技術名辭字典。此外，尚有一般協助編譯之資料。

英家庭計劃會 副會長尼克遜抵港
港會後天開會歡迎

【本報訊】現任英國家庭計劃指導會副會長的尼克遜教授，應港大邀請來港主持考試，本港家庭計劃指導會定後日下午三時半在灣仔會所舉行歡迎會。

尼克遜教授為前香港大學婦產科教授，現任英國家庭計劃指導會副會長，從事推動「家庭計劃」工作數十年。

三月份食米 批發價下跌

【本報訊】本港三月份各類食米之批發價，均告下降。泰國新米及米碎之批發價，每担分別下降九角及一元，泰國舊米碎價，每担亦下降二元。其他各種非泰國米，每担跌價二元一角。

工商處長稱：在該月內，泰國大米（舊米及新米）及各種穀類食米價格，每噸分別下降十先令及一鎊十先令，泰國舊米碎價則穩定。

三月份入口米逾三萬二千公噸，分列如下：

來源地	本年三月 公噸	百分比	本年一月至三月 公噸	百分比
泰國	一七、二九一	五三點九	五四、六〇九	五三點九
中央區	六、九二八	二一點六	二三、八二九	二三點六
柬埔寨	二、八二七	八點八	六、四八七	六點四
南越	三、二二八	一〇點一	一一、五〇八	一一點四
緬甸			四八〇	〇點五
澳洲	一、〇〇	〇點三	五七三	〇點六
北越	一、四〇二	四點四	二、三五二	二點三
台灣			一、二〇	
巴基斯坦	三〇〇	〇點九	三〇〇	〇點三
合計	三二、〇七六	一〇〇	一〇一、二五八	一〇〇

去月份用米共三萬八千八百十五噸，平均每週約七千二百〇四噸（二月份七千七百八十七噸）。去年同期約六，九五六噸。

入口之凍肉，三月份共四百二十八噸，出存者共五百〇一噸，存貨情形仍屬滿意。

一月入口豬隻共一萬八千四百十四頭，出存者共一萬四千五百二十三頭，存貨狀況滿意。

第十二次賽馬次天 熱門馬佔盡優勢 郭子猷連中三元
邱達禧策金鹿爆出一場小冷門 騎師成績郭子猷保持領先地位

【本報訊】第十二次賽馬次天，因天晴路快，先後有兩場跑出破紀錄時間成績，打破記錄。

由於本季賽馬祇有最後兩天，前往觀賽的馬迷特別擁擠，在下午一時，公衆棚已紅滿高掛，宣告滿座，能相信不得入場的馬迷約有二三千人，會員棚馬牌則早於數天前售罄。

各場投注熱烈，而劇烈競爭的衛彩鏡頭，亦迭有出現，其中多場更須由電眼分判高下。

在十場比賽中，熱門馬佔盡優勢，祇一門馬仍佔盡優勢，祇爆出小冷門一場。郭子猷昨迭獲冠軍三場，季軍一場，衛道發得冠、亞軍各一場，衛林士祇得冠、季軍各一場，計郭子猷已共贏頭馬廿八場，梅道發廿六場，衛林士得廿五場，因此郭又以多衛林士兩場頭馬領先，而梅道發亦差一場追上衛林士，變馬師冠軍之爭，本季騎師冠軍之爭，形勢更趨劇烈。

第九場太陽神騎師布迪盧更擺出一罕見的大烏龍，這是第四班馬門五化郎短途，郭子猷的黑姚，於最後一剎那間前擊退柯富達的桃紅狀，勇奪標頭，在迪盧的太陽神騎師，竟突然亮出紅燈，變後馬會宣佈取消太陽神爭軍，由跑第四名的綻大人遞補升上，原來布迪盧變後沒有將馬鞍連同所負重鉛塊（即所負磅重）返過磅室過磅（按：比賽規定：在出場前各騎師須將鞍駒所負重，包括鞍壁及鉛塊到過磅室過磅，賽後亦要返至在跑經馬廐前轉彎處越過力度高時，規

亭外，並向布迪盧警告，以後須要小心。太陽神位置彩共有三千四百四十八張，雖然不多，但購有其位置彩之馬迷，無辜遭受損失，莫不大呼倒霉。

第二場第八班馬上陣一英里，祇五駒上陣，結果大熱門衛林士的力度高以一馬頭佔勝梅道發的掘至，獨贏派彩祇十二元三角，落後，傳訊騎師，在騎術梅道發及衛林士證供及觀看紀錄片後，認為掘至騎師的德歐不獨以五馬位於上陣，及掘至越過力度高時，規十二碼，次熱為改由三元二角，為昨各場頭馬王寶座，且衛林士策騎的力度高足蹄，結果梅氏遭受警誡了事。

第四場第六班馬門五化郎短途，出馬十匹，郭子猷的高蹈拔一鶴，在獨贏彩十八萬一千三百八十九張中，佔四萬二千三百五十三張，為歷來獨贏彩的最高紀錄。

派彩的最高紀錄。香港冠軍盃是打破紀錄的第五場，出兩分零六秒由鐵為人注目的第五場，香港冠軍盃邀請賽，一英里一又四分一，參加的俱是第一班名駒，作者一又四分一英里長途，結果郭子猷的德歐不獨以五馬位上陣，梅道發的王實座，打破紀錄（按此途程紀錄為一九六〇年二月十三日迷惑負一三八磅所騎，時間為兩分零七秒正）。最後一場第三班馬跑一英里，十駒角逐，改由梅道發策騎的新寵，以短馬頭險勝陳薛麟的愛爾先鋒，跑出時間為一分四十一秒二，打破夜遊人於一九五六年四月二日所創一分四十秒三紀錄，以第三班馬而打破第一班馬時間，實屬難能可貴，且勝後兔升，更佔便宜。

十場賽馬結果

第一場，（第六班馬）路程一英里，出馬八匹。時間一分四十三秒正。分段時速：二十四秒一，四九秒四，一壹六秒四，一四三秒（二十六秒一）。第一勝一馬頭，第二勝六馬位。㊀金剛 莫華灼 位置彩 七元五角 ㊁幼竄 蘇利來 七元三角 ㊂鐵威府 梁錦垣 八元九角 獨贏彩二十四元八角，搖彩首名九八二六號，八千八百七十三元；次名二二六五二號，二千五百三十五元；入圍獎七六八三號，一千二百六十八元，一〇五〇號，一二九三號，及七三六八〇。（每張派彩壹百元）

第二場，（第八班馬）路程一英里，出馬五匹。時間一分四十五秒。分段時速：二十四秒三，五〇秒二，一壹七秒二，一四五秒（二十七秒三）。第一勝一馬頭，第二勝一馬位半。㊀力度高 衛林士 位置彩 六元九角 ㊁掘至 梅道發 七元四角 ㊂奇力加 蔡克文 獨贏彩十二元三角，搖彩首名七七七六號，九千零八十五元；次名二二三二號，二千五百九十五元；入圍獎三二二〇號，一〇二六九〇，一〇三九號（每張派彩壹百元）

第三場，（第七班馬）路程半英里一七份之二，出馬六匹。時間五十九秒又五份之一。分段時速：二十秒一，三十九秒一，五十九秒一（廿五秒三）。第一勝四馬位，第二勝兩馬位。㊀新紀錄 郭子猷 位置彩 八元九角 ㊁猛友 林國強 六元六角 ㊂雅閣公主 陳麟麟 九元六角 獨贏彩卅三元，搖彩首名一九九一號，九千零一十四元；次名一四九一號，一千四百元。

第四場，（第六班馬）路程五化郎，出馬十匹，時間五十九秒又五份之一。分段時速：十秒，卅四秒，五九秒二（廿五秒一）。第一勝一馬位半，第二勝短馬頭。㊀高蹈 郭子猷 位置彩 ㊁自由飛將 鄭棣池 ㊂德聖 柯富達 獨贏彩十四元，搖彩首名八〇五八號，二萬九千四百七十三元；次名...

第五場，（香港冠軍盃）路程一英里一又四分一，出馬七匹。時間兩分零六秒（按此途程打破紀錄）。第一勝一馬位半，第二勝一馬位。

第六場，（第六班馬）路程一英里，出馬六匹。時間一分四十五秒又五份之一。分段時速：廿四秒二，五〇秒三，一壹六秒一，一四五秒一（廿七秒三）。第一勝短馬頭，第二勝一馬頭。㊀英班公主 陳麟麟 位置彩 八元 ㊁碧光 岑激常 十五元 ㊂諸貝爾 何依錦 十一元 獨贏彩十五元九角，搖彩首名一七二四號，一千七百六十五元；次名七八八號，二千零一十二元；入圍獎七六八三號，二四六五，一〇〇〇號。（每張派彩壹百元）

第七場，（第三班馬）路程半英里一七份之一，出馬七匹。時間五十八秒又五份之一。

第八場，（第四班馬）路程一英里，出馬六匹。時間一分四十一秒又五份之二。分段時速：廿四秒三，五〇秒二，一壹六秒二，一四一秒（廿五秒一）。㊀金銀島 梅道發 位置彩 七元七角 ㊁黑旋風 王棣池 十一元三角 ㊂鄭棣池 十一元二角 獨贏彩十六元七角，搖彩首名二九四九號，九千七百七十一元；次名一八〇號，二千三百八十五元；入圍獎一三四八號。

第九場，（第四班馬）路程五化郎，出馬九匹，時間五十九秒又五份之一。第一勝半馬位，第二勝兩馬位。㊀罪姚 郭子猷 位置彩 七元八角 ㊁桃紅狀 柯富達 七元六角 ㊂綻大人 梅道發 六元五角 獨贏彩廿三元，搖彩首名九六〇號，七千五百元；次名三三〇〇號。

第十場，（第三班馬）路程一英里，出馬十四匹。時間一分四十一秒二。分段時速：廿四秒，四八秒四，一壹四秒二，一四一秒二（廿六秒四）。第一勝短馬頭，第二勝一馬位半。㊀新寵 梅道發 位置彩 六元九角 ㊁愛爾先鋒 陳薛麟 七元五角 ㊂忠誠 蔡克文 十一元三角 獨贏彩十八元八角，搖彩首名一九四六號，一萬二千八百卅五元；次名一八二號，一千七百卅四元；入圍獎一〇八〇號。

「愛攝她」影展圓滿閉幕

【本報訊】為期一週，展出照片將寄往東南亞各地展覽。昨已閉幕。展出的一百廿張傑作品，為本港攝影家程子然個人自攝、自選、自製。獲得本港「攝影大師」們稱讚欣賞，前往參觀者逾萬人。

「愛攝她」相機影片展覽會，引起了香港攝影界一次「熱潮」，無數攝影愛好者，對於「愛攝她」的性能和效果，都表示滿意。

「愛攝她」（EXAKTA）是德國名廠出品，已有五十年歷史，在世界市場上，它是小型機，單鏡頭反光的鼻祖。經過五十年的研究改良，才有令人滿意的效果。

「愛攝她」的優點是輕巧、耐用，尤其是機內的自動切片機，可以切斷底片取用沖洗。

「愛攝她」還有一個妙處，除了世界馳名「蔡司」、「莢雅」、「歐列」廠的各類型鏡頭，各種焦距外，還可加上「愛攝她」的附件，例如複影器、立體攝影器、醫學攝影器、顯微攝影器、彩色複攝器等。

我為什麼選用「愛攝她」和「依爾福」作為影展的工具
程子然

在大會堂展覽會中，很多朋友都問我：「為什麼你用愛攝她相機，和依爾福菲林？」這是一個很有趣而且是我最想解答的問題。

過去十年來，我們用卅五MM小型機來攝影，而且用過世界各間名廠出品。

在過去的影機中，從未作採用某一廠的相機來拍攝全部照片的嘗試。相信很多名家也不會單獨選用一種相機，一間廠的菲林，一種相紙和一廠的藥物，來攝製作品的。

我這次採用愛攝她，可以說是大膽的嘗試，不僅是我的「冒險」，而且是我一種冒險精神。幸而各方友好協助，老前輩指教，使我這次展覽得如期展出。雖然不少朋友都稱讚這是一項成功的展出，但在四個月內，要拍攝幾百幀風景，人像，舞台，靜物等相片。還要印百多二百張十六乘二十吋的放大相片。總離免有粗製濫造之嫌。

如果這次影展有一定的成果，則「愛攝她」相機的輕巧，和「依爾福」菲林，相紙的性能好，色調佳，是其主要的因素。

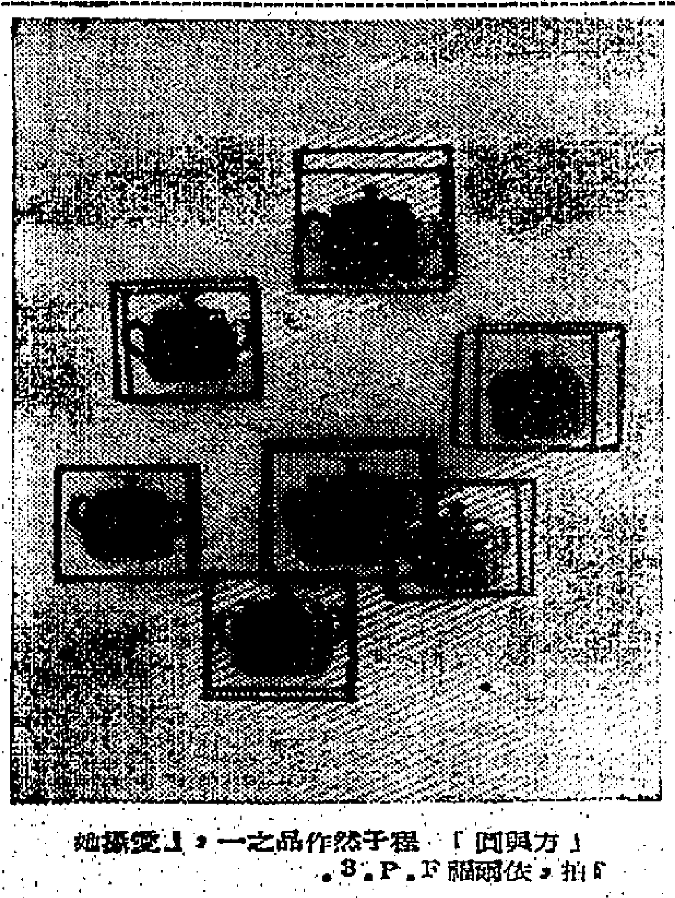

「方與圓」之一，程子然作品之一「愛攝她」，拍，依爾福F.P.3.

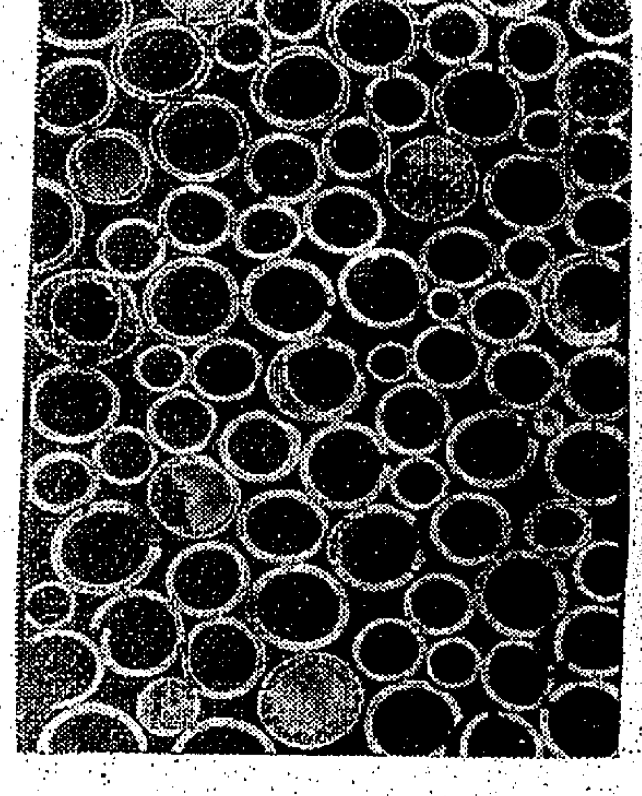

程子然作品：「圓的形圖案」，「愛攝她」拍，依爾福F.P.3.

「一家」程子然攝，「愛攝她」拍，依爾福F.P.3.

馬匹升降

變後馬會宣佈擬定馬匹升降如下：

第五班

金鹿，由第六班升上，萬且勝，由第四班降下。

第八班

比利資德、寶蹄飛、紫紅王、諾貝爾堡，由第七班降下。

義雪白牌雪櫃 銷港額佔首位

義大利雪白牌雪櫃代理商談表：一九六二年香港政府統計，香港輸入雪櫃共一萬八千九百廿八具，其中義大利產品，佔百分之四十一，為世界各國雪櫃進口總額之第一位。

一九六二年雪白牌雪櫃佔義大利雪櫃進口額百分之卅以上，非但為義大利雪櫃銷量之首位，抑且為世界各廠牌進口額之第一位。

義大利雪白牌雪櫃於短短三年中，躍居世界各國廠牌雪櫃本港銷額第一位，據各電器總滙及電器行報導此種成果，實有賴於雪白牌雪櫃品質優良，服務週到，為大多數聰明用戶指定購用該牌而造成。

郭英殊等發起 為謝德臣祝嘏

【本報訊】謝德臣先生八秩開七晉一，旅港友好聯合祝嘏，定十二日舉行祝嘏大會，希各友好踴躍參加。

茲將該會祝嘏辦法錄下：

（一）本會為俗組合性質，嚴用海同鄉會借用辦事地點，瞻謝先生之嘉展而謀敍會。

（二）預集賀儀現金，亦係公私人情，照貨照收，襯依隨人。

（三）參加發起友好，請在農歷本月十五日前賜下題名及將份金送交與教道立信大廈十二樓南海同鄉會本會辦事處，以便定席。

發起人：郭英殊、陳泰、冀瑞庭、簡苑桂、冀競、陳幼翔、潘有江、謝紹忠、簡容海提等謹啓。

祗有 高露潔加氟牙膏

含有 STANNOUS FLUORIDE

增強牙磁

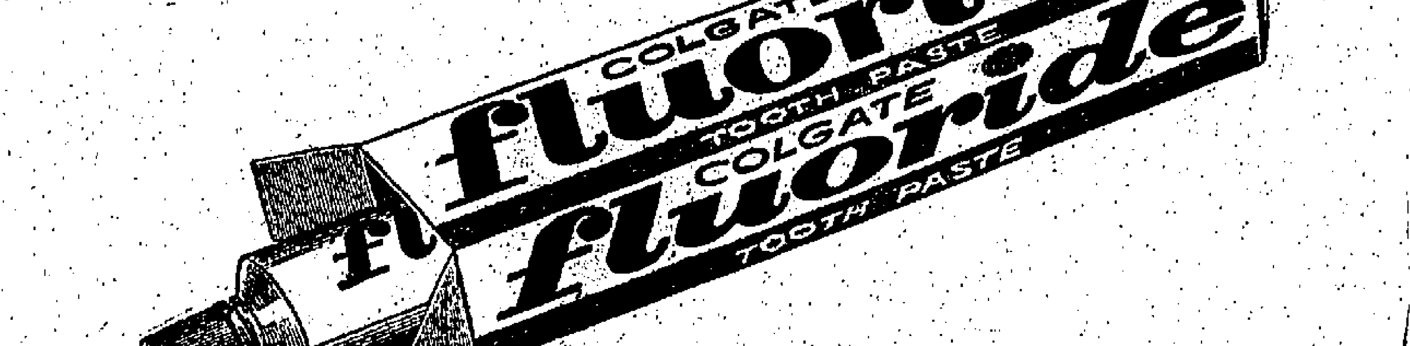

護齒防蛀！

Stannous Fluoride是牙膏中唯一元素經世界牙科權威証明及認可，對於增強牙磁防止牙蛀最具特效！祗有「高露潔」世界牙膏之王，能使牙膏既含有確能保護牙齒之Stannous Fluoride，又有清涼薄荷味，能鼓勵大家尤其是兒童經常擦牙！

常用「高露潔加氟牙膏」是護齒防蛀最佳方法！

請謹記祗有「高露潔加氟牙膏」經証實確能護齒防蛀，并有世界最佳之清涼薄荷味

柯達公司招待代理商 解釋新出品相機軟片

【本報訊】美國柯達（香港）有限公司稱：該公司在本星期內，曾在港九分別舉行三項招待會，向七百餘家代理商解釋柯達新出品「柯達立刻自動攝影機」及一「柯達軟片」之特性及用法。

招待會中除放映有關攝錄製之紀錄片，並由柯達公司高級職員詳細介紹，該公司在遠東區負責人及該公司兩位專家親自主持。

柯達公司新發明之「立刻自動攝影機」共有五型，均為完全自動控制，小孩子亦可拍出優良之照片，其中有四型，將於十二日開始在港九各攝影器材店發售。

柯達「立刻自動攝影機」構造包括：柯達菲林，一袋一柯達拍「軟片」，一種新型柯達菲林，將菲林裝放進機內，關上底蓋，即可拍照，打開，只須將菲林，不獨簡便易為，而且照完後，將菲林取出，交照相館冲曬，不過兩秒鐘，為攝影界一大革命。現共有四種，包括柯達彩色軟片及負片，柯達萬利黑白軟片，柯達彩色正片，亦定本月十二日與新型攝影機同時推出。

港台今晚播講 有關攝影節目

【本報訊】香港攝影學會由本月四日開設攝影訓練班，中華攝影學會於五月底舉行第四屆會員作品展覽，以上兩項攝影界活動，均有由港台實地訪問報導。港台今晚九時播出的「攝影園地」節目，由李錦新主持，並請攝影界人士參加，講述攝影問題。請依時收聽。

中央無線電器公司 開「飛利浦」座談會

港中央無線電器公司為推廣業務，與飛利浦電器香港公司合作，特於一九六三年度舉辦「飛利浦」收音機座談會，該公司為答謝各界人士愛護，及歡迎各界人士參加，此間「飛利浦」各種產品，特備精美茶點招待，並設有精美獎品，以饗參加人士。該公司訂於下月十六時半，在九龍佐敦道該公司舉行。

柯達公司在中華總商會介紹新型攝影機之情形。

代郵

讀者文豐：本月三日來函收悉，請將詳細地址及姓名，以便約時洽談。編輯部

娛樂

叛艦喋血記縱橫談

「叛艦喋血記」片中鏡頭。

「叛艦喋血記」是美高梅公司，繼「賓虛」後的主要巨獻，全部用特藝七彩及超級銀幕電影攝製，由金像影帝馬龍白蘭度，性格巨星李察哈里斯〔illegible〕，大溪地美人泰麗瑟〔illegible〕等主演。〔illegible〕全片耗資二千萬美元，遠在「賓虛」之上。〔illegible〕

本片女主角，大溪地美人泰麗瑟，生於大溪地島市的波拉波拉島，島上並沒有電力和自來水供應，又沒有電話，好像電力由大溪拉成〔illegible〕，並沒有用世一般〔illegible〕。她自幼過着簡樸無邪的生活，覺得無拘無束，愉快幸福。她受聘擔任本片女主角，曾到好萊塢拍內景，享受過洛杉磯市的現代繁華生活，除了電力自來水電話之外，吃的方面有〔illegible〕，使她無從適應。可是在內景拍竣，回到大溪地群島鏡頭外景的時候，她卻表示樂於回到故鄉，過着無憂無慮的人間天堂生活。

本片男主角馬龍白蘭度，是目前影壇上首屈一指的男演員之一，過去的傑作如「飛車黨」、「中秋月茶室」、「獨眼龍復仇」等等，都是膾炙人口的影片，他在片中扮演叛變的佛烈察克利斯安一角，由首經鏖戰的大劇利絲任〔illegible〕，可以說是深得人〔illegible〕。英國舞台紅伶李察哈里斯，名劇「飛人」主演者，〔illegible〕一年以上，他在片中扮演「賓虛」的角色，在片中扮演〔illegible〕一角。本片于去年年底在美國各大都市加映，一演〔illegible〕。

碧姬芭鐸 舞蹈特點

碧姬芭鐸在「戀愛至上」精彩鏡頭。

「性感小貓」碧姬芭鐸，她的舞蹈動作，一舉一動都令人遐想。最近在新片「戀愛至上」中，又有一段性感鏡頭，除此之外，她的演技亦顯然跨進了一步。

在「戀愛至上」中，她的舞蹈技術，更以入勝。〔illegible〕演出一種新舞蹈，令人〔illegible〕。〔illegible〕這部影片的編導者，在一部影片可能性發揮了最大的性感和熟練挑撥的演技，相當成功。這部影片，對於男女調情的描寫，採取了碧姬芭鐸的特點，採用這些特點，一步一步把她推進更加〔illegible〕。

「未出嫁的媽媽」裡一幕。

追婚

㊀哈利曾習東洋柔術，振華則精通西洋拳術，兩人話不投機，大打出手，振華身手矯捷，跳縱如飛，哈利屢架如牛，轉動不靈，武術無從施展，打鬥落在下風，振華立意要羞辱他，誘他到紗紙隔門旁邊，使出一記絕招，令哈利仆倒門上，頭顱撞破紙隔門，狀甚狼狽。

㊁比拳敗陣，哈利仍不服輸，約振華次日到扯旗山頂比劍，振華如時赴約，哈利已換過日本武士裝扮，手執東洋刀，嚴陣以待，振華是西洋劍高手，使盡身形矯捷，以劍對東洋刀，打得落花流水，比劍結果，哈利不敵，振華勝仿。

㊂〔illegible〕振華贏得〔illegible〕，〔illegible〕

直下，一對「新人」，演出搶婚鬧劇，結局如何，請看本片。（完）

今日播音節目

香港電台

上午七時報時，「黎明即起」時代曲。三十分，天氣報告。四十分，節目預告。五十分，音樂。五十六分，天氣報告及漁民天氣預告。八時，粵語新聞，每日公眾活動報告，特別報告。十五分，「中央市場蔬菜價格報導」，音樂。三十分，名伶名曲。五十八分，天氣報告。九時，國語新聞，潮語新聞，特別報告。二十分，北調精選。十時，重播「空中小園地」。三十分，重播政府與民衆。四十五分，名曲一闋。五十八分，天氣報告。十一時，轉播香港合一堂主日崇拜。十二時報時，星期美點，西洋流行曲及時代曲點唱。三十分，漁民天氣預告。一時報時，欣星選唱。十五分，粵語新聞，特別報告。二十八分，天氣報告。三十分，「最熱的三十分鐘」。二時，國語新聞，特別報告。十分，音樂。十五分，錄音轉播倫敦昨晚國語節目。三十分，下午音樂。四十五分，大家中庭。三時五十八分，天氣報告。四時四十五分，長篇粵曲。五時三十分，粵、國、潮、客語新聞報告，特別報告。五十分，天氣報告，轉播體育節目：足球場「韓青對港青」足球比賽情形。六時四十五分，時代曲選唱。七時，「宗教節目」。二十分，藝術歌曲。四十五分，歌唱探案「霧夜驚魂」。八時三十分，時代曲選唱。九時，「攝影園地」。三十分，轉播倫敦粵語新聞。四十五分，漁民天氣預告，轉播酒店餐舞音樂。十時十五分，空中歐境。十一時十五分，時代曲選唱。三十分，錄音轉播倫敦國語新聞。四十五分，「夜闌人靜」時代曲。五十八分，天氣報告及漁民天氣預告，粵語新聞簡報。十二時，全日廣播完畢。

麗的呼聲金台

七時，麗的呼聲進行曲，早晨音樂，天氣預測。三十分，戲曲欣賞。八時二十分，新聞報導，天氣報告。九時，街市行情報告。十五分，各地雜曲（頌祠）。三十分，閩廷歐曲。十時，潮州曲。十一時，今日事報告。十五分，口琴。三十分，各地雜曲介紹。十二時，國際演奏。三十分，新聞報導，天氣報告，金谷及電腦節目報告。五十分，時代曲。一時，戲曲點唱。二時，戲劇。三十分，上海精選「朱買臣」。三時，時代曲。三十分，潮州曲。五時，社會服務報告。十五分，時代曲。三十五分，轉播足球表演賽「韓國青年隊對香港青年隊」。六時三十分，古典音樂介紹。七時，潮州曲。三十分，潮語傳奇「懷上君子」。八時，新聞報導，天氣報告。三十分，中國藝術歌曲。九時，銀色新聞。三十分，上海話點唱「徐龍仙演唱會」。十時三十分，麗的呼聲夜總會。十一時，新聞報導，天氣預測，體育消息，明日節目預告。十五分，潮州粵劇。十二時，完播曲。

商業電台

七時報時，清晨音樂。十分，節目預告，音樂。三十分，粵語流行曲。四十五分，天氣報告。五十分，口琴音樂。八時，轉播香港電台新聞報導。十分，天氣報告。十五分，時代曲。三十分，兒童粵曲。九時，口琴演奏。三十分，兒童樂園。十時，時代曲。三十分，粵曲。十一時十五分，「天倫樂」節目。三十分，短篇趣劇。十二時，祝壽祝婚點唱。十分，時代曲。三十分，傲慢與偏見小說。一時十五分，轉播香港電台新聞報導。二十五分，天氣報告。三十分，電影故事「卿何薄命」。二時，跳舞粵曲。三十分，電影故事「英魂怨」。三時，就關特備粵曲節目。五時三十分，時代曲。六時，轉播香港電台新聞簡報。三分，粵語流行曲。三十分，歐西流行曲點唱。七時，短篇小說「一花自兒落水自流」。八時，天氣報告，轉播粵劇「鄭成功」。十一時，天氣報告，播送轉播節目至完場爲止。

麗的映聲

（下午）二時，預告節目。二時十分，英語長片「羅列特特劇集」。五十五分，星期日記錄。四時二十分，「公路」片集。四十五分，節目概略。四十七分，「世界體壇大事」。五時，「陶瓷鑑賞」。十分，「莎莉鬪智兒童劇集」。六時，粵語新聞片。十分，「糊塗夫妻」。三十五分，英語片「邊疆遊俠」。七時三十分，「天氣預測」節目。三十五分，「以成其樂」。八時三十五分，「危險人物」。九時五分，英語新聞片。二十五分，「萬鳳斯傳」。五十分，「歡笑與合一」。十時十分，超級特選影片，「港澳輪渡」。最後新聞及天氣報告，收場曲。

麗的呼聲銀台

七時，麗的呼聲進行曲，園連音樂，天氣預測。十五分，時代曲。三十分，錦管粵曲。八時，新聞報導，天氣報告。十五分，街市行情報告。三十分，說部點播，金銀台節目報告。三十分，時代曲。九時，今日事報告。五分，最新粵曲介紹。十時，〔illegible〕「秀蕊前後」。十五分，國樂，名人報告。三十分，兒童廣播劇「好心腸的與尼拉」。十一時，時代曲，電綜節目報告。三十分，中學文選「戰國任俠」。十二時，新聞報導。八分，說書說婦點播，天氣報告。十五分，人海傳奇「十年秘密」。一時，中外名人傳「演出的編導者班固」。三十分，時代曲點唱。二時，電影故事「卿何薄命」。三十分，粵曲。三時，電影故事「七劍闖江湖」。三十分，粵曲。四時，祝壽祝婚點播，金銀台節目報告。十分，社會服務報告。十五分，粵曲。三十分，電影故事「聯魂旗」。五時，兒童問答遊戲。三十分，歐西流行歌曲點唱。六時，茶餘飯後「息勞公館」。三十分，粵曲。七時，一週股市綜合評述。三十分，新聞報導，天氣報告。四十五分，粵語話劇「白雲夢」。八時三十分，五千元巨獎幸運聽戶節目。九時，短篇小說「嫁後」。十時，綜合歌選。十一時，新聞報導，天氣預測，體育消息，金銀台節目預告。十五分，麗的呼聲夜總會。四十五分，夜音樂。十二時，完播曲。

澳門綠邨電台

七時，早晨音樂，天氣報告。三十分，英語教授。四十五分，時代曲。八時，新聞報告，小曲。十五分，時代曲。三十分，粵曲。九時，遊藝食譜。十分，粵曲。三十分，粵語流行曲。四十五分，兒童故事。十時，南音演唱。三十分，各地歐曲介紹。十一時，粵曲。三十分，歐西中古典輕音樂介紹。十二時，〔illegible〕作品介紹，祝壽祝婚，天氣報告。十五分，衞生講座。四十五分，時代曲，天氣報告及漁民天氣報告。一時，文學講座。〔illegible〕時代曲，天氣報告。二時三十分，時代曲，兒童〔illegible〕。三時三十分，粵曲。四時，〔illegible〕。三十分，〔illegible〕。五時，短篇小說。八時，歐西流行歌曲。九時，〔illegible〕。三十分，粵曲。十時，〔illegible〕天氣報告及漁民天氣預告。三十分，〔illegible〕十一時，英文中學會考講座。〔illegible〕明日節目預告。三十分，粵曲。十一時，天氣報告及漁民天氣預告，完。

交通版

美國華麗郵船 威爾遜總統客輪
明晨可抵港泊九龍倉當晚返美國
阿當士總統同日到七日繞歐同美

【本報訊】美國總統輪船公司旗下豪華客輪威爾遜總統號（PRES. WILSON）自馬尼剌回航，按航程，可能於明（六）日上午到達香港。該輪在香港泊九龍倉碼頭，上落客貨後，如時間足及，擬定當晚午夜離港，經日本航返美國。另環球航行貨輪阿當士總統號（PRES. ADAMS）則由美國開出，沿太平洋航行，經日本前來香港，照預定航期，無其他，當可於明（六）日上午抵港。該輪在港停留一日，於落貨後，擬定翌（七）日離港，經西貢、新加坡、非洲，繞道歐洲回航美國。

圖：昨日抵港今日飛往台灣、日本遊覽之菲律賓華僑觀光團。

菲華僑觀光團 經港飛台遊覽
旬日後再來香港暢遊

大地旅行社發表消息：馬尼剌李德明旅行社組辦之台灣、日本、香港遊覽團，一行廿七衆，由〔illegible〕領導，於四日乘〔illegible〕航機抵港。本港大地旅行社主持人洪熾年等到機場歡迎。該觀光團行程十五天，即日由馬尼剌原機途來港，五日乘〔illegible〕往台灣，在台北市、花蓮及日月潭等名勝遊覽，後往日本遊覽東京、大阪、京都、箱根、江之島、奈良、熱海、鎌倉、橫濱、日光等，五月十五日由東京返港，在港作四日遊，包括太平山、淺水灣、九龍市區、新界、青山、大埔、粉嶺、沙田等，並到大會堂、觀光夜總會、參觀新界各節目表演，以及香港仔太白海鮮舫宴，至五月十八日始乘機返菲律賓。

菲律賓舞蹈冠軍 李雅華蓮小姐
乘國泰公司機來港遊覽

菲律賓電視跳舞比賽首獎李雅華蓮小姐一日在菲舉行，係由菲電台「中國五」節目主持，所獲首獎來港，由其母陪同於日昨自馬尼拉乘國泰航機飛抵港。據李小姐說：保由國泰航空公司〔illegible〕此項比賽是於三月〔illegible〕所舉辦。

圖為日昨抵港遊覽之馬尼剌舞蹈比賽冠軍李雅華蓮小姐。

旅美華僑 返三藩市

〔illegible〕旅行社〔illegible〕水之陽，〔illegible〕本港與菲〔illegible〕，〔illegible〕港之觀光團者，〔illegible〕來年〔illegible〕參加者，均〔illegible〕商、鐘表商、皮具商及〔illegible〕太太等。

澳航七零七機 運港貨至倫敦
僅需十七小時四十八分

澳洲環球航空公司〔illegible〕之波音七〇七V式噴射機（二）日下午，乘日射機代英航運八噸貨物，由香港飛往倫敦，經過十七小時四十八分即可到達，而實際在空中時間祇有十六小時四十一分，〔illegible〕香港倫敦綫飛行時間最速之紀錄。該澳航機係星期日下午十時十二分由香港起飛，抵達〔illegible〕停留一次，作加油及更換飛行人員，於翌日上午八時（英國夏季時間）便達倫敦。

北美龍蝦 空運歐洲

〔illegible〕近期有一萬四千磅〔illegible〕龍蝦，經常由英航公司〔illegible〕，自加拿大穿越大西洋，而至歐洲及英國，以供應英國及歐洲各地酒家所需。此種龍蝦重約五千公斤，〔illegible〕內係用〔illegible〕放於透氣紙箱內，到達目的地後即立刻放在海水裏，該等龍蝦還可以生活十天。

大陸澳門 截郵時間

	空郵	平郵
中國大陸	信件下午七時	信件下午六時（星期日）
澳門	信件下午一時 包裹正午	星期日 信件下午一時 包裹下午六時

截信時間

今（五）日（星期日）空郵：菲律賓、〔illegible〕信件正午；〔illegible〕日本信件下午二時；巴西、〔illegible〕信件下午三時；北美洲信件下午三時；〔illegible〕歐洲、〔illegible〕信件下午五時。

明（六）日（星期一）空郵：〔illegible〕信件上午九時；〔illegible〕信件上午十一時；台灣、日本包裹上午十一時；〔illegible〕信件正午；中東、非洲、〔illegible〕信件下午一時；〔illegible〕包裹下午三時；〔illegible〕信件下午四時。

平郵（休息）。

港澳輪

船名	港開	澳開
佛山	晚上十二時	下午四時正
德星	晚上十二時	下午三時半
大來	下午三時正	凌晨一時半

入口輪船預告

船名	船類	西名	由何埠來	日期	公司
得利麥加士	貨船	TELEMACHUS	美國	六日	太古
北海	貨船	PAKHOI	臺北	六日	太古
波斯亞士	貨船	PERSEUS	日本	六日	太古
士保大士	貨船	TJIBODAS	非洲星洲	六日	渣華
惠華蘭	貨船	WAIWERANG	曼谷	六日	渣華
先鋒	貨船	PIONEER MILL	美國	六日	美輪
士打多利	貨船	STR. TORRES	非洲菲島	六日	渣華
奇鋒	貨船	PIONEER MYTH	美國	六日	美輪
平洋丸	貨船	HEIYO MARU	新加坡	六日	日郵
阿當士總統	貨船	PRES. ADAMS	美國日本	六日	總統
攝津丸	貨船	SETTSU MARU	日本	六日	日郵
威爾遜總統	客船	PRES. WILSON	馬尼剌	六日	總統
日本	貨船	JAPAN	歐洲	七日	太平
旭丸	貨船	ASAHI MARU	日本	七日	太平
熱田丸	貨船	ATSUTA MARU	日本	七日	日郵
東榮	貨船	EASTERN GLORY	日本	七日	怡和
浩生	貨船	HOSANG	婆羅洲	七日	怡和
奈良山丸	貨船	NARASAN MARU	日本	七日	香港東方
佛蘭克福	貨船	FRANKFURT	日本	七日	捷成
美華碧琪	貨船	MARTHA BAKKE	美國	七日	鐵行
適吉	貨船	SCHIEKERK	日本	七日	渣華
唐士堡	貨船	TONSBERG	日本	七日	多利順
亞夫	貨船	HERVAR	曼谷	七日	多利順
萬力	貨船	VAN NECK	紐西蘭	七日	渣華
長島丸	貨船	NAGASHIMA MARU	日本	八日	巴拉多
德爾馬士基	貨船	TREIN MSK	美國	八日	捷成
東英	貨船	EASTERN SAGA	日本	八日	怡和
漢堡丸	貨船	HAMBURG MARU	日本	八日	大阪
萬利	貨船	VENTURA FELI	日本	八日	巴拉多
亞利桑那	貨船	ARIZONA	曼谷	八日	怡和
士打巴利	貨船	STR. BALI	南美南非星洲	八日	渣華
協和丸	貨船	KYOTAI MARU	日本	八日	香港東方
安娜馬士基	貨船	ANNA MSK	美國	八日	捷成
香港熊	貨船	HONG KONG BEAR	馬尼剌	八日	美輪
恒生	貨船	HANGSANG	山打根	八日	怡和

出口輪船預告

船名	船類	西名	往何埠	日期	公司
羅斯威和	貨船	ROSEVILLE	美國	六日	多利順
夏利陞	貨船	HERMOD	山打根	六日	多利順
西邦加	貨船	SIBONGA	日本	六日	渣華
先鋒	貨船	PIONEER MILL	美國	六日	美輪
大島丸	貨船	OHSHIMA MARU	美國	六日	巴拉多
威爾遜總統	客船	PRES. WILSON	日本美國	六日	總統
四川	客船	SZECHUEN	基隆	六日	太古
平洋丸	貨船	HEIYO MARU	日本	六日	日郵
得利麥加士	貨船	TELEMACHUS	美國	七日	太古
波斯亞士	貨船	PERSEUS	歐洲	七日	太古
奇鋒	貨船	PIONEER MYTH	美國	七日	美輪
攝津丸	貨船	SETTSU MARU	星洲歐洲	七日	日郵
熱田丸	貨船	ATSUTA MARU	星洲黑海岸	七日	日郵
旭丸	貨船	ASAHI MARU	西貢曼谷	七日	太平
阿當士總統	貨船	PRES. ADAMS	越星非歐美	七日	總統
長島丸	貨船	NAGASHIMA MARU	曼谷	八日	巴拉多
日本	貨船	JAPAN	日本	八日	太平
〔illegible〕	貨船	BENATTOW	日本	八日	鐵行
芝保大士	貨船	TJIBODAS	日本	八日	渣華
惠華蘭	貨船	WAIWERANG	曼谷	八日	渣華
北海	貨船	PAKHOI	星洲印尼	八日	太古
亞利桑那	貨船	ARIZONA	〔illegible〕	八日	怡和
奈良山丸	貨船	NARASAN MARU	星洲非洲	八日	香港東方
佛蘭克福	貨船	FRANKFURT	歐洲	八日	捷成
適吉	貨船	SCHIEKERK	歐洲	八日	渣華
唐士堡	貨船	TONSBERG	歐洲	八日	多利順
〔illegible〕	貨船	C POONA	歐洲	八日	鐵行
淺間丸	貨船	ASAMA MARU	星洲近東	九日	日郵
德爾馬士基	貨船	TREIN MSK	美國	九日	捷成
士打多利	貨船	STR. TORRES	日本	九日	渣華
漢堡丸	貨船	HAMBURG MARU	日本	九日	大阪
萬利	貨船	VENTURA FELIZ	星洲非洲	九日	巴拉多
浙江	貨船	CHEKIANG	〔illegible〕	九日	太古
香港熊	貨船	HONG KONG BEAR	日本美國	九日	美輪
美華碧琪	貨船	MARTHA BAKKE	菲星西歐	九日	鐵行
協和丸	貨船	KYOTAI MARU	美洲	九日	香港東方

今日來往班機

到港班機（星期日）

公司	由何處來	抵港時間
泛美	倫敦印度曼谷	下午四時一刻
泛美	三藩市東京	下午八時三刻
英航	倫敦印度仰光	下午五時一刻
英航	三藩市東京	下午九時
國泰	星洲曼谷	下午二時卅分
國泰	東京大阪台北	下午四時四十分
國泰	馬尼剌	下午七時一刻
國泰	印度曼谷西貢	下午十時
民航	台北	上午十一時卅分
〔illegible〕	東京	下午三時
澳航	雪梨馬尼剌	下午七時廿五分
日航	東京沖繩	下午二時卅五分
日航	倫敦印度曼谷	下午五時五分
日航	東京	下午五時四十分
法航	巴黎印度曼谷	下午二時五十分
法航	東京	下午三時一刻
瑞航	東京	下午四時卅分
〔illegible〕	曼谷	下午五時三十分

離港班機

公司	往何處去	開出時間
泛美	東京三藩市	下午六時卅分
泛美	曼谷印度倫敦	下午十時一刻
英航	星洲印度倫敦	上午十一時
英航	曼谷印度倫敦	下午四時
英航	東京	下午六時一刻
國泰	馬尼剌	下午三時一刻
國泰	曼谷星洲	下午八時一刻
民航	台北大阪	下午一時卅分
〔illegible〕	曼谷印度西德	下午三時三刻
澳航	馬尼剌雪梨	下午十時
日航	台北東京	下午四時十分
日航	東京	下午五時五十五分
日航	曼谷印度倫敦	下午六時卅分
法航	東京	下午三時五十分
法航	東京印度巴黎	下午四時一刻
瑞航	曼谷蘇黎世	下午五時廿分
〔illegible〕	台北東京	下午六時一刻
〔illegible〕	西貢	下午四時三刻

今日出入口輪船

入口船

船名	西名	由何埠來	公司	停泊處	到埠時間
〔illegible〕（貨）	BENATTOW	歐洲	鐵行	九龍倉碼頭	上午七時
羅斯威和（貨）	ROSEVILLE	美國	多利順	A 五	下午四時
夏利陞（貨）	HERMOD	日本	多利順	B 〔illegible〕	上午
西邦加（貨）	SIBONGA	歐洲	渣華	九龍倉碼頭	晚間
泗水丸（貨）	SURABAYA MARU	日本	巴拉多	A 七	上午
札幌丸（貨）	SAPPORO MARU	新加坡	日郵	A 〔illegible〕	上午七時
浙江（貨）	CHEKIANG	〔illegible〕	太古	B 五	下午十一時
馬德拉斯丸（貨）	MADRAS MARU	新加坡	大阪	九龍倉碼頭	上午

出口船

船名	西名	往何埠	公司	停泊處	開出時間
〔illegible〕（貨）	HENRIK	山打根	多利順	B 十八	午夜
泗水丸（貨）	SURABAYA MARU	印尼	巴拉多	A 七	午夜
〔illegible〕（貨）	OAKVILLE	美國	多利順	九龍倉碼頭	上午七時
〔illegible〕（貨）	ROMO MSK	日本	捷成	B 八	中午
札幌丸（貨）	SAPPORO MARU	日本	日郵	A 〔illegible〕	晚間
〔illegible〕（貨）	MAURICIEN	西貢非洲	法郵	A 三	下午八時
馬德拉斯丸（貨）	MADRAS MARU	日本	大阪	九龍倉碼頭	晚間

夏利陞 HERMOD
往古晉、詩巫、北婆洲
五月五日落貨 七日開行
多利順洋行啓
於仁大廈十九樓 電話三五一一三

挪威快船（設備完善）
安娜碧琪輪 M.S. "ANNA BAKKE"
五月九日抵港十日開始收貨十日啓行
直航：經日本往溫哥華、西雅圖、砵崙、舊金山、洛杉磯〔illegible〕
香港鐵行輪船公司代理
樂信輪船公司謹啓

四川快輪
每逢星期三〔illegible〕
太古輪船公司

「美華碧琪」輪 M.S. "MARTHA BAKKE"
五月八日落貨 九日啓行
前往小呂宋、石叻、庇能及澳洲西部福利文杜埠
〔illegible〕
香港鐵行輪船公司代理
樂信輪船公司謹啓

體育

韓國青年足球隊 今出戰港青

五時在花墟場上演

頭場預備組傑志對光華

【本報訊】獲得本年亞洲青年盃足球賽亞軍的韓國青年隊，乘參加亞青盃足球賽完畢，經港返國之便，今日下午五時，在花墟球場與本港亞青盃代表的港青隊，作一場表演賽。門券一律收一元二角，雙方實力接近，彼均力戰，難免險阻一番惡戰。

韓青隊在本屆亞青盃分組初賽中，以三比〇大勝港青，而奪得B組決賽權，其後跟緬甸決爭錦標，因打成二比二平手，而與緬甸并列冠軍。其實力強勁，可以想見。不過，當亞青盃賽結束後，韓青分別到新加坡及馬來亞兩地表演，竟以零比四，零比六慘敗，雖然韓隊並非純粹用青年軍上陣，而以聯隊迎戰，但韓青兩仗均告大敗，而且連光蛋也不能打破，頗令人大感意外。

韓青隊此來的球員，從名單上看，都是陪年的新秀，球技如何？在本港看過演出之前，自難下斷語。惟根據過去曾來港訪問的韓國足球隊的演出去推測，其最足稱者，是氣力足，速度高，及戰意旺盛，腳下工夫並非了得。

一般的評論，在亞青盃賽中，港青大敗于韓隊，並不是技不如人，其實盤、頂、射各項技術，韓隊反而比港隊遜色，問題就是港青球員身型細小，氣力速度均差，比起身裁魁梧，和氣力充沛的韓青球員，踢起來便大大吃虧。

其實在亞青盃賽的成績，港隊的表現原不錯，錫蘭與星加坡兩隊，均被港隊大勝五比零，韓隊卻只能以三比一分勝錫蘭及星加坡，而淨輸兩球給港青的越南，韓隊在對越南時，僅打成一比一和局，比較起來，港隊戰績比韓隊更佳。可惜港隊與他們遭遇，誠然，身裁氣力不如人，港青在今天的一場表演賽中，不易將韓青打垮。不過港青今天得到地利之助，又有在場觀衆從旁打氣，再加上曾受挫于韓隊關係，今上陣球員，定能盡高戰意努力以赴，或能擊敗韓隊，一雪前敗之恥。

另一方面，足總鑑於韓隊球員的硬派作風容易引致不愉快事件發生，經與韓隊商妥，保證在球場上沒有粗野動作及絕對服從球證裁判，如此則韓隊的兇狠踢法必定減少，港青球員亦可減少顧忌。如此一來，今天的表演賽，雙方不難打成平手終場。

花墟球場今天在港青與韓青作表演賽之前，下午三時一刻，先加插一場預備組聯賽，由傑志對光華，傑志預備組現在以廿一戰得卅五分而高據預備組積分表首席，對光華已是他們本屆的最後一仗。因為位于次席，賽事已完的南華，成績是廿二戰得卅三分，故傑志今天對光華不論勝負，傑已獲得預備組聯賽冠軍。

港青韓青 兩隊陣容

（港青隊）

領隊：陳榮川、夏仙，教練：鍾春華，隊長：陳炎新，副隊長：劉同興，隊醫：梁仲偉。

黎子福 黎寶忠 區錦明 陳炎新 鍾國強 袁權籍 袁權益 莫小洪 盧其森 何耀強 周志雄 後備：張國興、源照成、翟錦雄、劉同興、巢志强、蘇滿才、蔡光華。

（韓青隊）

領隊：金容植，教練：朴在升，管理：朴日申。

金昌義 金錫柱 金成鍾 柳興遜 李勝宏 朴仁先 白永信 裴金洙 鄭東明 鄭康逆 後備：金成煥、金漢守、朴光助、金基相、崔金淵、朴忠雄。

足球聯賽 昨日戰果

（丙組）

鐵城勝均益二比〇

中健勝東風四比二 鐵私勝電車一比〇

天翔勝通渝四比〇 佑和勝洛士利三比〇

韓軍多留港數天 擬多賽一場

今仗互訂約法三章

【本報訊】韓國青年足球隊，原定昨日到球場試腳，無奈通場懇戰，疲之訊皆，故取消試腳之舉。韓隊中鋒射手朴[illegible]先，足傷未癒，行動不靈，預料今天難上陣。

韓隊主將李文傑，昨天放工後到探大會，偕同球證一起和各軍領隊及教練商談，訂明「約法三章」，不許打茅波，不許半途停賽，不許不服從球證判決。在比賽中，守場前衛球員二人，守門如受傷，可隨時換入。

各軍領隊對李文傑表示，原定六日離港返漢城，惟知飛機突無班期，要多留香港數天，約九日才能離去。在留港期中，希能多賽一場，擬定在七日。李文傑原則上接納，但等待今天賽後，才能作正式決定。

九人式排球賽 昌華昨日擊敗華英

六人式荃灣南華分捷

【本報訊】公開排球賽，昨晚演出三場，南華勝閩南，昌華力挫華英，荃灣勝聰光。三場戰績如下：

（六人式）荃灣勝聰光，三比〇（十五比七，十五比十三，十五比十一）；南華勝閩南，三比二（十一比十五，十五比十四，十五比六，十五比十，十五比七）。

（九人式）昌華勝華英，三比〇（廿一比十二，廿一比十二，廿一比八）。

三場之中，以六人式南華對閩南一場最可觀，劇戰五局才分高下，把下一場賽事拖遲了一個多鐘頭。

南華是老牌勁旅，攻擊力強，網前攔截亦嚴密，閩南殺手雖然不多，但勝在六人式手法純熟，網前封網嚴密，強項較佳。

閩南先施下馬威，以十五比十先拔頭籌，其後一度以十一比三遙遙領先，南華以十五比六扳平。第三第四局，爭持激烈，互有領先，出現拉鋸局面，雙方各得一局，且都是經過「刁士」以後才分高低。

今日足球秩序

（表演賽）韓國青年隊對香港青年隊 下午五時 花墟球場

（預備組）傑志對光華 下午三時一刻 花墟球場

（乙組）陸軍對漁農 下午五時三刻 掃桿埔場；獄吏對中華 下午五時 京士柏場；荃軍對加山 警察球場；大東對港會 香港會場

郵局對太古 （下午四時一刻） 跑馬地場

電話對錦私 （下午五時三刻） 跑馬地場

聖約瑟對流浪 （下午五時三刻） 跑馬地場

（丙組）

煤氣對香港會 （下午四時一刻） 香港會場

日本圖使印尼 參加下屆世運

【泛亞社東京四日電】負責世運籌備工作之國務大臣川島正次郎，昨謂日將設法使印尼恢復參加一九六四年東京世運之資格，惟日將先與國際奧林匹克委員會進行諮商，然後正式決定邀請參加明年世運之國家。按印尼係因拒絕中華民國及以色列參加去年亞運，而被國際奧林匹克委員會取消參加世運資格者。印尼當局二日曾宣稱，今年十一月將在耶加達舉行一國際運動會，參加者將包括印尼、中共、蘇聯、柬埔寨、幾內亞、伊拉克、馬里、北越、阿聯，及巴基斯坦等國家。

元朗體育會 舉辦男女籃球比賽

【本報訊】元朗區體育會，舉辦全區第一屆男女子分組籃球賽，並組成比賽委員會，推定委員如下：主委梁榮，委員李松、何仲山、劉澤斌、王鑑清、蔡丁加、陳新球、趙勤榮、李栢年、陳本信、陳熙貞、顧問曾喚昭、江偉熙、梁傑寅、劉主

足總下屆擬邀請 迦納黑人隊 及以色列隊

【本報訊】西非迦納隊所要條件是否高昂，和亞洲其他地區能提供多少場表演，均是足球總會所要考慮的問題，前來接納該隊往返多少場，而定。由於以色列國際小組主委，及本港足總主委的李文傑，昨日已去電該國明，並就亞洲各地表演日期，徵詢其何時可抵港，所要條件若干？據悉：本港有意邀該隊來港，于下屆季內來港賀歲，亦擬防港，如一切條件商妥，足總預算本年聖誕節期內，邀請以色列國家隊，則以隊訪港與以色列國家隊，是將來港訪問初步接洽的兩枝外隊了。

下星期內 足總召開 五項會議

【本報訊】足球總會下週一起，召開一連串會議，從檢視全體會議上訴委員會。明日召開上訴委員會議，研究陸軍球員史杜之上訴案。原定研訊麥永雄，與劉德中案。但本於去週三舉行時，因球證張戰新未能出席而流會，故改在週二再度召開。不過，昨據足總傳出消息：週二球證張戰新，表示防衛軍出操，亦不能出席，所以週二的緊急小組會議，又要再度改期舉行。

週三則召開聯賽管理委員會議，研究乙組聯賽，大東對加山之戰。

南非毛里求斯 接納光華往訪條件

【本報訊】光華現已接得南非方面來電，表示毛里求斯島，已接納光華會前往表演了。早些時，光華將馬達加斯加方面華僑陳留祥來電，表示只差毛里求斯未經接洽妥當後，待負責人接洽妥當後，將再電通知。光華待候這個電報，有望賬將一家的焦急態度，曾一度去電催促。直到前晚深夜，才接得來電，表示接納光華一切要求，即招待廿一人的往返飛機票，及每人每天零用錢港幣三十元，上流酒店食宿。初步表示十三場，但希望光華增加一場，共十四場。南非方面也許是了解到光華在南非，沒有甚麼困難的，因此該島光華移治內賓、梓拉蛋等地，以資彌補前途上的損失。

這辦法已早在光華的遠征計劃中了。據光華負責人表示：接洽沿途作戰不難，所以遲遲不進行的原因，是首先要獲得南非方面承認之後才能着手。據說將於日後分兩各地作進一步接洽，並為遠征而從事集訓。

今日秩序 團體乒乓賽

乒乓總會主辦乒乓團體賽，今日在灣仔修頓場上演，秩序如下：

十時三十分：（高）公民對銀禽。

十一時四十五分：（高團組）凌風對南華，力行對愉園，東魚商對警察。（初團決賽）

一時三十分：珠寶對康勞，（團組）傑志對友誼，朱有關對力行A，是勞對商餘。（初團決賽）銀禽對朱有關。

三時十五分：（高團組）康樂對凌風，力行對愉園對警察，東魚商（初團決賽）公民對公民少年。

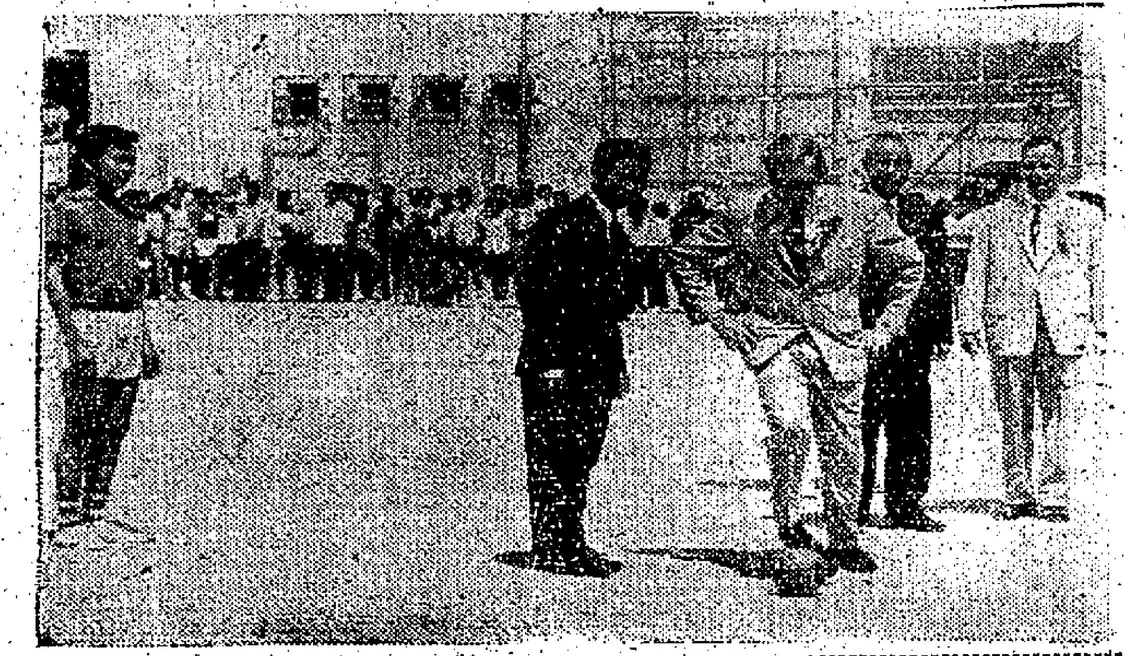

·圖片說明·荃灣理民官黃忠信，昨主持荃灣青年會主辦「國瑞盃」小型球賽開球禮之影。

學界排球比賽 大同昨勝培正

【本報訊】學界甲組排球決賽，昨日大同力挫培正。佔坐領導位置，所以沒有補賽。

初賽時，西隊不分勝負，大同先輸一局，但被培正扳成二比二平手。決戰時，培正已是貨督，因光綫不足而中止比賽。由於兩隊勝負都已獲出綫，以為戰情劇烈，但事出意外，昨日兩隊重逢，本打得還好，第一局培正成大同，但仍被大同得手。第二第三兩局，則成一面倒，被大同以三比〇擊敗，三局的成績是廿一比十二，廿一比十，廿一比八。

港澳足球賽 今在澳舉行

【本報訊】港澳足球賽，本屆輪至在澳門舉行，香港大軍，昨晚十二時乘德星輪出發，由李文傑率領。一行廿二人，由李文傑率領。

埠際比賽，今日下午四時在澳門運動場舉行，此次來港球隊軍容鼎盛，由香港十一員正選球將，於十一員正選球將，皆為迎戰西德港聯隊客。

不過澳門運動場，寸草不生，沙塵飛揚，于草地作戰之香港隊，不無影響。不過，預定打折扣，港隊技術仍是港隊拔高，港隊勝利機會比澳隊為強。茲錄今日出賽雙方陣容如下：

（香港隊）

領隊：李文傑，鄧柔全，教練：黎兆榮，隊長：姚卓然，副隊長：張子岱，隊醫：梁仲偉。

黃兆和 郭錦洪 盧松汗 羅北 劉添 黃文偉 李仲 張松新 羅國泰 劉志霖 何堅 梁柏新 姚卓然 張子岱 黃志強 鄧鴻 陳鋼雄 生力軍：張煥廣、駱德興、陳洪。

（澳門隊）

林錦棠、羅國泰、莫振華。

張寶源 施路基 李蘇 巴路士 利比路 阿利加 後備：鄭經發、高義路、張達榮、馬丁士。地路、馬丁士。

得失球率定名次 聯賽六強六弱

【本報訊】去年在智利舉行之世界盃足球大賽，及最近在馬來亞協辦舉行之第五屆亞洲青年足球賽，對於參加球隊，如遇同分時，皆採取得失球率，方決定誰是優勝球隊。而足總雖然在錦標賽上，亦採得失球率，以決定同分球隊誰勝誰負。不過，在聯賽積分表上，足總均將射球率高的一隊，排名在前。

本屆聯賽，已告結束，在十二支甲組球隊中，有傑志及愉園兩隊，同得卅二分，並列第三名。但如果以得失球率定名次高低的話，則傑志便可獲第三名，愉園第四。本屆還有一項特色，就是在十二支甲組球隊中，在得失球方面，已可將之分為六強與六弱。因為前六名的得球多而失球少，後六名的得球少而失球多，是本屆聯賽中的一項特色。本屆聯賽中，射球最多的是東方，在廿二仗中，射入六十四球，其次為光華，射入五十九球，第三則為愉園，射入五十八球。本屆甲組失球最少的是傑志，在廿二場波中，只失二十球，其次則為東華，失廿三球，第三為南華，失二十九球。

荃灣青華會主辦 國瑞杯小球賽 昨日揭開戰幕

【本報訊】荃灣青年會主辦之「國瑞盃」公開小型足球賽，昨日開鑼，請由荃灣理民府黃忠信主持開球禮。甲組足球賽開球，球場上由荃灣傑志，被邀與華聯對賽表演，由青華隊與之對壘。球勝者傑志、郭滿瀟等參加。開幕禮於下午二時，在荃灣雅麗珊球場舉行，會長何傳耀致詞中，說出中心體育室舉行，會長何傳耀在致詞中，說出此公開球賽，係紀念該會已故紳楊國瑞，楊氏是荃灣楊屋村人，及長，加入孫總理領導的同盟會，在荃灣設立之同盟會，對於國民黨及香港鄉議局之創辦，甚有貢獻，新界鄉議局元老鄉紳，對於公益事業，熱心贊助，至今仍稱道之不衰。

主席何子德，報告一切，勉勵青年，鄉議局主席陳日新致詞。蒞會嘉賓有：丁紹林、以及當地紳商，會長何傳耀、副會長陳世龍、協錦發、周坤成、何永光、陳福生、羅文、潘康路、等人。該會本屆委員名單如下：會長何傳耀，副主席何子德，總務傅光洪，司庫陳添芳，邱賢生，文書邱福利，康樂陳永和，邱強，財務陳永耀，翁添粽，稽核何福嘉，陳永康，陳啟棠。參加比賽之隊伍有：荃灣理民府隊，七星青年，打扎牛奶公司，伍洪錦、伍衍福、陳少棠、陳華麟、陳振邦、何永錦、楊嘉、九龍、首場國光男女籃，大窩口青年。服務社，青年社，荃灣鄉議局，漁業，鴻榮，青衣，望、邱龍、心、興中，大窩口，大力、白田等。

金國金明新 舞台 陳昇麗號

滿日滿拜早 請連狂禮

新麗聲出品粵語彩色巨片

任劍輝 吳君麗 任冰兒

為郎頭斷也心甜

全部伊士曼七彩

荔園 大衆樂園 港九唯一

6號6B號6C號12D號12B號六B線巴士直達門口

第一劇場（彩片） 陳寶珠 七彩巨片 龍翔鳳舞 （國語）陳厚、李湄主演 粵語新聞片

第四劇場（粵語片） 全部免費 三點半、五點半、七點半、九點半 俠義打武緊張巨片 火海勝字旗 麥炳榮、鳳凰女

荔園舞廳 日舞三點起 夜舞七點起 茶舞八點起 舞元二

第二劇場（粵劇） 荔聲粵劇團 日場三點半 夜場八點正 情淚香羅塚 心聲

第三劇場（國語） 後座免費 七點、八點、九點、十點半 夜夜春宵

兒童遊戲 機動遊戲 一元商店 動物園 溜冰場 西餐廳

第五劇場（話劇歌唱） 音樂歌唱 新型話劇 日場三點半 夜場八點正 窮花槍 富葉 閣生瑞

第六劇場（口技魔術） 後座免費 夜場八點正 新奇技藝團 大會魔術 驚人技藝 民間舞蹈

萬有包羅 皆大歡喜

太平 環球 城多利 北河 油麻地 今天五院映

妙賊

監製：梁寶城 原作：陳皮 編劇：李壽祺 主演：任劍輝 鳳凰女 余美華 任冰兒 鄭君綿 關海山

非凡響劇團 粵劇界時代大戲

何非凡 李寶瑩 梁醒波 靚次伯 梁素琴 陳錦棠

香港大會堂 今晚演出

鄭成功

全院滿座

明晚移師九龍 東樂開鑼 請速定座

九龍 東樂 電話：51283

明晚七點半響鑼

—隆重公演—

預三日戲請定 沽天夜票速座

非凡響劇團

主理：成多娜 · 擔綱：黃炎、呂玉郎

何非凡 李寶瑩 梁醒波 靚次伯 梁素琴 陳錦棠

第一晚提前七點半先演

七彩豪華六國大封相

鄭成功

六場頭戲，場場精采

七號（禮拜二）日戲公演 去年今夜桃花夢

天夏 恩物！

Kelvinator

家榮華冷氣機

·九種款式，任君選擇

·冷容量經試驗合乎規格

·無噪声，經濟耐用

·活動濾氣格，易於清理

總代理：新圖洋行 德輔道中圖記街地下

電話：二二〇五〇·二一〇五〇

GEN 5A 63

水墨"奇鑿"級超克派

是適合所有鋼筆的最佳墨水！

新！

只用此新墨水一次即能將許多鋼筆中大部份的沉澱掃除 ...促使鋼筆書寫順滑流暢如新！備有兩安士瓶供應

派克鋼筆廠出品 ⓟ 為"奇鑿"級超

9-028

橫掃英倫三島

玉泉甘檸

Schweppes

Bitter Lemon

—the soft drink preferred by adults

...who sometimes add spirits

地產價昂餉稅又重 置業收息獲益減薄

除繁盛商業區外僅可獲利七八厘 若短期按揭因費用繁重更難合算

【本報訊】近日來入港季，除夏天貨品較爲暢銷外，出入口貿易，仍然平淡，所以銀行方面出入口押滙業務，也遠不如旺季時的繁忙，因此，各項存放款利率，暫時亦沒有多大改變。[illegible]

工商界

捨家見利回吐 美股略告小回

【紐約三日美聯社電】[illegible]

週末市短買賣靜 金鈔市一片牛皮

K金尾盤一五二·八七五 期鈔尾盤五·七五壹一五

【本報訊】[illegible]

泰國與日本貿易協定 供應玉蜀黍五十萬噸

【本報訊】[illegible]

日紡織類股趨勢

【本報訊】[illegible]

美股市走勢平均指數

【紐約三日美聯社電】道·鍾斯美國股票三日收市平均指數如下：

	開市	最高	最低	收市	昨市比較
三十種工業股	七二一·一四	七二三·七七	七一六·五三	七一八·〇九	跌三·〇一
二十種鐵路股	一八五·〇三	一八五·六七	一八三·六九	一八四·三三	跌〇·四五
十五種公用事業股	一三九·三六	一四〇·〇八	一三八·九二	一三九·六一	升〇·五二
六十五種綜合股	二五五·二二	二五六·二五	二五三·六七	二五四·四七	跌〇·五四

香港單位投資

	賣價	買價
第一期	〇·九五	一·〇一
第二期	〇·七〇	〇·七四

日股局部漲

收市指數漲一點多 造船類股則呈軟弱

【本報訊】[illegible]

東京証券交易所（五月四日）[illegible]

紐約股市一週

走勢亦首尾較弱中段堅穩 杜氏工業指數昇不够一點

[illegible]

越訂購鋼鐵 正趕緊製造

越方銀行信用祟部份已開到 其他地區向港訂購五金亦多

【本報訊】[illegible]

廠家購力弱 棉紗市平淡

巴紗新貨行將陸續充塲

【本報訊】[illegible]

杏仁腐竹市弱 蜜棗市況尚穩

【本報訊】[illegible]

綠豆當銷 市況暢好

【本報訊】[illegible]

上油	綠昨	扳成	六十	二元

國際糖市昨無變化 糖市轉安定

昨日大盤交投已疏

【本報訊】[illegible]

海產市況 普遍趨淡

【本報訊】[illegible]

商情表

棉紗

[illegible]

利舞台 樂宮

今天映 利舞台 天天十時半 早場 加開 十二時半

派拉蒙公司空前緊張驚心動魄大名片

緊張大師 希治閣 最佳代表作

特藝七彩·片上中文字幕

擒兇記

遠勝一「後窗」 「電話情殺案」

天皇巨星：占士史釗活

金嗓子：桃麗絲黛

主演

本片插曲家傳戶誦

ALFRED HITCHCOCK'S Greatest Suspense Adventure!

the man who knew too much

DORIS DAY sings "QUE SERA, SERA"

通上怪慘毒！樂中刺公行！

衢，客遭手 院，客然兇

兩院期間 是時 二時半 五時四 七時半 九時八

大阪屋證券

香港總代理 太平洋證券公司

地址：中建大廈416室 電話：二三一八八

桃源出品 超級喜劇

紐約世界大陸 高世新 好界 大第一國際

六院續映 國際加入

滿禮拜 請早

追婚記

風趣絕頂 風格清新

胡楓 李香君 鄭碧影 彭雲麗 馮鶴 沈天 江雪 西瓜刨 矮冬瓜

追婚！拒婚！搶婚！故事新奇！笑料大狂笑！笑至大噴飯！

豔富！別開生面扭腰舞

舞台是個大肥佬

西洋劍對東洋刀

打贏日本武士道

永華

今天點映 太空人

東寶綜合體潤銀幕電影

各國太空競賽秘密武器，首次搬上銀幕。太空時代戀愛，太空兒女情懷，看得你飄飄然

場面偉大 演員逾萬

倫敦

今天請早 爆場

長龍排出彌敦道

火速訂座

碧姬芭鐸

全部歐陸大膽作風

新藝綜合體 上中文片

20th CENTURY FOX

一天完萬言小說

天網恢恢

文：葉子·圖：尚鈞

[illegible]

她點點頭道：「如果是一個不熟的捧場客，決不會送一輛名貴汽車給我的，可是……」

[illegible]

汽車貯物箱的蓋子應手而開，裏面赫然發現一具蜷伏着的男屍。

[illegible]

那個車輪裡面竟藏滿了一包包的嗎啡和海洛英。

[illegible]

絕對好片　試映一致讚好

絕對動人　播音一致收聽

卿何薄命

林家聲·丁瑩　一年來再度攜手主演。

嶺光

中央　全滿日　兩區中　首映

故事動人香艷情趣實地攝製巨片

五十年來值此一部如此桑霹怡情電影

天體無邪，到天自然去！

桃源春色

鏡頭美妙　作風天眞　故事迷人　入木三分

片上中文字幕・自對話英

同場加映奇風怪俗珍貴配片

大破臘頭族

兩傻西遊記

萬劍之王

京都

即日四場

邵氏諷刺現實幽默趣風歐唱喜劇

陳厚　丁寧　杜娟　顧媚　金銓

妙人妙事

什麼妙人？妙人怎的？妙？妙事多少？妙在那裡？來，宅將爲你作甜蜜的解答！

麗斯　百樂門　東方　快樂

德琵雷諾

未出嫁的媽媽

"MY SIX LOVES"

TECHNICOLOR

特藝彩色　五中片上文！

利舞台　樂宮

王之戲

神女生涯原是夢

天牢長恨

三壯士

樂都

三鳳求凰

朱虹・高寶・王小燕主演

諸片差利集

楊門女將

林黛　陳厚　領銜主演

金像巨片捲土重來

千嬌百媚

SHAW SCOPE

工商日報　資格夠老　消息快確　言論公道

如惠刊本報廣告者　請電二一六零洽

孔夫子哂子路

扯東拉西集

子路是真勇者，為忠貞之士，夫子始而哂之，終而歎之，此亦子路之始而不讀書，終而聞道之故。

[illegible]

「不得其死」，對子路說，就是「君子哉」，對申棖，說是「焉得剛」。還有「柴也愚，參也魯，師也辟，由也喭」，人人都放在眼裏。[illegible]

[illegible]

太行山孔子回車處

翰齋

太行山南麓，有孔子廟，太行中復有車轍痕，相傳為孔子回車故迹。且立石以表之，今「孔子回車處」崇碑高峙，為太行山有名之古蹟。

山川人物

[illegible]

白癡

[illegible]

「你們還想有一點別的部份嗎？」院長說。

[illegible]

憂鬱的熱風

彼得基爾文原著　南汀譯

說到「幽靈小姐」，凡雅訶就想起這個美麗的火山女神。[illegible]

[illegible]

市聲

[illegible]

半[illegible]地帶

丹凡

[illegible]

一吻短命五分鐘

[illegible]

蘭花的夢

[illegible]著

第廿一回：頒詔親鄰，躬欣有託；稱觴上壽，呼父亦何慚

[illegible]

花朝暮夜

令子女士

[illegible]

杜牧

南宮搏著

漁具棚內

[illegible]

山居漫興

（南斗）

[illegible]

國寶・百老匯 ・ 皇都・麗聲・皇后 ・ 利舞台・樂宮 ・ 新華・豪華 ・ 麗都・大華 ・ 樂聲

賣座冠軍　假期請早

安樂影片公司繼「美國夜生活」後響發行又一巨片！

伊士曼七彩！片上中文

春色滿巴黎　Paris, I Love You

美妙鏡頭，目不暇給！看之不盡，賞之不絕！銀幕奇觀，心照不宣

連日滿　今天三場

兩點半・五點・九點正

特藝七彩　片租奇昂　票價略增

叛艦喋血記　MUTINY ON THE BOUNTY

金像影帝 馬龍白蘭度　性格巨星 杜里和侯活　大溪地美人 泰麗坦

今天　兩點半　五點半　七點半　九點四場

派拉蒙公司出品　緊張大師希治閣

擒兇記　the man who knew too much

占士史釗域　桃樂絲黛　兩大巨星主演　特藝七彩　片上中文

由摩洛哥到倫敦・萬里追蹤

今天繼續獻映

勞勃普斯頓　莎莉鍾絲　片上中文字幕

THE MUSIC MAN

售貨員艷遇

下期隆重獻映　蓬門碧玉

連日狂滿　口碑載道　今天請早

由頭緊到結張局！

別墅驚魂　SCREAM OF FEAR!

毛髮皆豎，令你看到；成個跳起，令你看到

連日滿今續映

兩點半・五點・七點二・九點半

諾曼威士頓　片上中文字幕

傻人偵探　ON THE BEAT

空運到港即日同場加映　雅麗珊郡主婚禮彩色特輯

今天早場　萬里雄心

特快靈　婦科　外皮　雜症　陳美玉

婦科　特效藥　婦科

喉　耳鼻　頭　蔡德芬

痔　李惜文

分類廣告

英家　永華

熊國輝　癬

各地通訊

中共進一步控制共軍思想
以挽救低沉士氣
特頒佈各級政治工作條例

【中央社訊】中共為進一步嚴密控制共軍官兵的思想，挽救低沉士氣和鬆弛的紀律，以「中共中委會」名義於三月廿七日正式頒佈「解放軍政治工作條例」，令全軍切實遵照執行。

據四月廿九日的「人民日報」報導，這個「條例」包括「總則」、「總政治部工作條例」、「共黨『軍隊委員會』工作條例」、「政治委員工作條例」、「軍區政治部工作條例」、「軍、師政治部工作條例」、「團政治處工作條例」、「營政治教導員工作條例」、「連隊政治指導員工作條例」、「連隊黨支部工作條例」、「共青團連隊支部工作條例」、「連隊革命軍人委員會工作條例」、「艦艇政治工作條例」、「飛行大隊政治工作條例」、「省軍區、軍分區政治部工作條例」、「縣（市）人民武裝政治工作條例」、「學校政治部工作條例」、「醫院政治部工作條例」、「政治協理員工作條例」。

該報說：這個「條例」是控制共軍官兵（實際是包括一切人民）的「條例」，是今年二月舉行「全軍政治工作會議」時所通過、並經「中共中央」審定後頒佈的。該報還并指出，這個「條例」，是以毛澤東思想為中心。並強調它是「全軍政治工作的法規和行動的準則」。

在修改國籍法同時
泰修訂移民條例
對外僑申請入境嚴格管制

【本報曼谷航訊】泰國內務部副次長乃他因[illegible]二日上午九時許在潮州會館外對記者談稱：關於新國籍法，內務部刻正在研究其修訂原則中，一俟研究完竣，即呈送國務院審查，然後始遞呈國會指示予以修訂。乃他因續稱：關於修訂國籍法工作，在原則上內務部擬有六項，惟至今尚未確定，並須俟國務院核定。乃他因稱：此次修訂之內容，決無與國際法抵觸之處。此外，并將修改移民條例，進一步管制申請入境居留之外僑人數，即每年每一國籍之僑民，准許在泰居留之人數，將作明確之規定，關於外僑國籍問題，必須先行確定……[illegible]

上海各中學及師範學校
近不斷發現反共傳單
中共在各校進行激烈鬥爭

【中央社訊】上海中共「新聞日報」報導……[illegible]

廣西、湖南等省
旱情繼續擴展

【本報訊】據北平「人民日報」消息：廣西柳州、梧州、南寧和欽州各地區……[illegible]

馬來亞「巫統」機關報揭露
親共分子曾在數月前
企圖在星馬全面叛亂

【本報吉隆坡航訊】馬來亞聯合邦巫人統一機構機關報「馬來前鋒報」第六期在一則報導中作露骨的揭露，謂在數月前，星馬兩地親共的左翼分子曾制訂一項陰謀，企圖在星馬兩地發動叛亂……[illegible]

泰國大城等府
暴風驟雨成災

【本報曼谷航訊】……[illegible]

日本針灸氣功療法
診斷準確　新法治療
風濕痺痛腫

余志文日本針灸醫館遷址啟事
敬啟者，本醫館遷至旺角彌敦道687號至689號嘉禾大廈壹樓新設醫館，增設男女治療手術室，並設備日本最新針灸治療儀器，使奇難痼疾之病者得到更完善更速愈之療效，今後如蒙各界賜教，及來診之患者，請移玉步為荷。

△請注意新遷醫館地址▽
九龍旺角彌敦道687號至689號嘉禾大廈壹樓
（即旺角瓷館斜對面近百老滙戲院左側）

大人半身骨衰小兒手腳痺軟
小兒當初發燒，抽搐力弱，容易患手腳痺軟……

治愈半身骨衰手腳麻木癱軟醫案

愈我麻木癱瘓
中國人李文翰敬頌
身份證（A272631）

治愈傷患衰弱風濕醫案

（代郵）簡答函詢

骨醫 陳珊山跌打
主診傷症 X光照骨

余志文練功

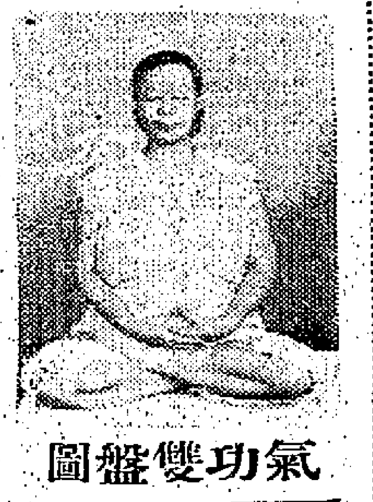

氣功雙盤圖

（診症時間）
上午十時至12時
下午二時至六時
夜診八時至九時
復診二時至五時
星期日照常應診
（出診特約）

工商日報分類廣告
銷數廣　效力大　收費廉
每段大字四個　每天　上期收費
小字四十個　二元　不折不扣
每單位不得超過四段

「打響算盤」的聰明抉擇

一萬圓　買定樓銀　期間建築　再不付必

花園唐樓　紫蘭樓　分層出售

忠信大廈　潤大洋樓分層出售　忠信置業公司

紫蘭別墅

章記

灣瓜土　高息舖位唐樓出售　接洽處：中環怡和大廈86號室　電話：30589

興祥大樓　金興大廈　大興企業有限公司

萬能角鋼

透明膠盒

徵美國車　徵求中區　珠算原理　神奇漿粉　專劏貓嘜

石屋出售　唐樓出售　旺舖出售　別墅園地　石屋平賣　專劏貓嘜　糖精

名鴿出讓　士多廉頂　租館廉讓　半邊舖讓

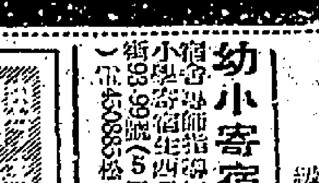

私家地租　洋樓招租　新舖招租　別墅平租　旺舖招租　合作　徵求屋地

請倉務員　聘唱遊教師　請男女珠寶售貨員待遇特優　幼小寄宿　國際 工程科・電報科

遺失啓事　遺失聲明　遺失聲明　遺失聲明　小店廉讓　旺舖廉讓　聘請教師

領福慰金　領福慰金　李子遊遷址　訪尋母　若波　程寶怡　名余斌　姊尋弟林賜劍　請場務員　電器工程　診所女助護　雜工學徒　請女職員

潘柏　九龍分診所
尿病　癬　皮膚　陳劍秋　哮喘丹　針灸推拿　痲佬　二大名藥　頂受聲明　萬能之鑰

婦科特效藥　梁鳳鳴　筋骨痺痛　濕風　梁耀文　婦科　王碧華　許鎮波　血癬丸　鼻耳　洪亮　保目 耳・油

婦科　潘綺雲　婦科　譚素蘭　痔瘺　黃華池　鼻　櫻井整容分院

婦科　簡鳳儀　許仁虧佬　潘芳芬受工人　專醫難孕　洪冠洲專科　鼻喉耳　康寧整容所　面容　曲線　疤痕　皮膚　尿病　錢茂生